

2024

# CATASTO PREGEO 10.6.3

Associazione Nazionale  
Donne Geometra

## AGGIORNAMENTI CATASTALI: IN VIGORE IL PREGEO 10.6.3

L'aggiornamento della cartografia catastale e dell'archivio censuario del Catasto Terreni segna un passo importante verso la modernizzazione e l'efficienza dei servizi catastali. Con la **Risoluzione n. 20 del 18 aprile**, è stata introdotta la versione 10.6.3 della procedura Pregeo 10, che include miglioramenti significativi come la dematerializzazione delle lettere di incarico e l'integrazione delle informazioni censuarie relative al Catasto Fabbricati. Questa versione, denominata "10.6.3 - APAG 2.15", sostituisce la precedente "10.6.2 - APAG 2.12", che rimarrà supportata fino al 30 giugno 2024 per esigenze gestionali. La procedura Pregeo, utilizzata sia dai tecnici professionisti per la predisposizione degli atti geometrici che dagli Uffici per il loro trattamento e approvazione, assicura uniformità e omogeneità nelle lavorazioni, contribuendo a semplificare e rendere più efficiente il processo di aggiornamento catastale. Gli atti di aggiornamento, che comprendono tipologie come il frazionamento tipo mappale e il frazionamento particellare, sono fondamentali per mantenere aggiornate le informazioni relative alle proprietà terrieri, garantendo così la correttezza e l'attualità dei dati catastali.

### La nuova versione della procedura Pregeo 10.6.3

La nuova versione della procedura Pregeo 10.6.3, pubblicata il **18 aprile 2024** è stata migliorata come di seguito descritto:

- Nel modulo di compilazione delle lettere di incarico è stato inserito il campo “numero di lettere
- È stata introdotta la compilazione assistita, in relazione alla casistica selezionata, e successiva dematerializzazione completa della Lettera d’Incarico, di cui alle circolari n. 194/T del 13 luglio 1995 e n. 49/T del 27 febbraio 1996
- Nella scheda Predisposizione Atto di Aggiornamento ed Allegati è stato inserito il comando “Frazionamento EU”
- È stata inserita la finestra di selezione della casistica del frazionamento di particella/e Ente Urbano, tra quelle previste dalla Circolare n. 11/E dell’8 maggio 2023
- È stata predisposta la finestra per l’inserimento delle unità immobiliari urbane (UIU) dalle quali mutuare le ditte da assegnare alle particelle derivate da frazionamento EU, in cod. 450, da censire al Catasto Terreni, mediante caricamento dell’estratto di mappa evoluto e selezione dal relativo menu, ovvero mediante inserimento manuale della UIU dalla quale mutuare la ditta, ovvero mediante creazione manuale di una ditta quadrata, nel caso di BCC e BCNC

- Nella Relazione Tecnica Strutturata dell'atto Pregeo, in caso di frazionamento EU, compare la casistica autorizzata del frazionamento al Catasto Terreni, unitamente alla particella derivata, alla UIU di provenienza della intestazione da assegnare e alla ditta stessa
- È stata implementata la gestione del nuovo estratto di mappa "evoluto" il quale integra le informazioni cartografiche e dell'archivio censuario di Catasto Terreni con quelle censuarie relative al Catasto Fabbricati
- Nella Relazione Tecnica Strutturata viene automaticamente selezionata la zona di riferimento tra quelle codificate, ai fini della tolleranza delle misurate
- È stato migliorato l'algoritmo per la compilazione del modello per il trattamento dei dati censuari che concorre, nel caso di modello cosiddetto "blindato" in assenza di modifiche da parte del tecnico redattore, all'approvazione automatica con "esito positivo" senza necessità di ulteriori verifiche da parte dell'operatore dell'Ufficio
- Nel menu Libretti Pregeo/Servizio è stato introdotto il nuovo modulo "Gestione GNSS" per il trattamento e l'elaborazione dei dati di rilievo effettuato con strumentazione satellitare sia in modalità RTK (cinematica in tempo reale) sia in modalità Elaborazione statica (post processing)
- All'interno del modulo GNSS, attraverso i corrispondenti comandi attivati in sequenza, è possibile visualizzare lo schema del rilievo sovrapposto alla cartografia catastale, salvare le coordinate ECEF (Geocentriche) del rilievo in estensione .csv, escludere eventuali punti con scarto quadratico medio elevato
- Il libretto delle misure viene predisposto ed archiviato in automatico, con un numero di protocollo, a conclusione di tutte le operazioni, di cui al punto precedente, mediante il comando "Libretto Pregeo"
- Nella riga 1 del libretto delle misure il professionista deve selezionare la metodologia del rilievo realizzato tra quelle indicate (PPS, NRTK, RTK, REALVRS)
- Nel caso di rilievo in modalità PPS o NRTK il punto "10000" sarà individuato come "Reference" con attivazione automatica del check-box: «Coord geocentriche note riferite a reti GNSS»

## **Dematerializzazione lettere di incarico: la nuova versione di Pregeo**

Al fine di fornire indicazioni operative univoche ai professionisti e per uniformare i controlli da parte degli operatori dell'Ufficio, **sono state implementate le funzionalità informatiche che consentono la compilazione assistita e la completa dematerializzazione della lettera di incarico**, di cui alle circolari n. 194/T del 13 luglio 1995 e n. 49/T del 27 febbraio 1996.

In particolare, la circolare n. 49/T definisce puntualmente le modalità ordinarie e le eccezioni ammissibili per la sottoscrizione dei tipi di aggiornamento, che sono stati distinti, sulla base della conformità o meno al decreto ministeriale n. 701 del 19 aprile 1994, nelle seguenti tre fattispecie:

1. Tipi redatti in conformità alle disposizioni vigenti;
2. Tipi non redatti in conformità alle disposizioni vigenti;
3. Tipi non redatti in conformità alle disposizioni vigenti, ma ricevibili ed iscrivibili in atti.

L'ultima fattispecie comprende gli atti di aggiornamento con mancata sottoscrizione e/o mancata autorizzazione al mandato al tecnico professionista da parte di tutti i titolari di diritti reali, che risultano ricevibili ed iscrivibili in atti da parte dell'Agenzia quando presentano lettera di incarico al tecnico, riportante le motivazioni della mancata sottoscrizione e/o autorizzazione al mandato.

Le possibili motivazioni elencate nella circolare n. 49/T del 1996 sono:

- Cause di forza maggiore (irreperibilità, morte presunta di persone fisiche, inesistenza o soppressione di persone giuridiche);
- Interesse legittimo all'attivazione della procedura di aggiornamento catastale;
- Sentenza o ordinanza dell'Autorità Giudiziaria.

**La nuova versione del software consente la compilazione guidata e la dematerializzazione della lettera di incarico**, nel rispetto del format allegato alla citata circolare n. 49/T del 1996.

**Le modalità di compilazione, attraverso le nuove funzionalità informatiche - nei diversi casi di motivazioni di mancata sottoscrizione e/o autorizzazione al mandato - sono dettagliatamente illustrate nel paragrafo dedicato dell'allegato tecnico.**

**SCARICA LA NUOVA VERSIONE PREGEO**

[1\) La nuova versione della procedura Pregeo 10.6.3](#)

[2\) Dematerializzazione lettere di incarico: la nuova versione di Pregeo](#)

ALLEGATA LA CIRCOLARE n.20 DEL 18 APRILE 2024

**RISOLUZIONE N. 20/E**

Divisione Servizi

Direzione Centrale Servizi Catastali,  
Cartografici e di Pubblicità Immobiliare

*Roma, 18 aprile 2024*

Allegati: 1

***OGGETTO: Aggiornamento della cartografia catastale e dell'archivio censuario del Catasto Terreni. Estensione della procedura Pregeo 10, versione 10.6.3.***

## INDICE

|                    |   |                  |
|--------------------|---|------------------|
| <b><u>1.</u></b>   | <b><u>PREMESSA .....</u></b>  | <b><u>3</u></b>  |
| <b><u>2.</u></b>   | <b><u>NUOVE FUNZIONALITÀ DELLA PROCEDURA .....</u></b>  | <b><u>3</u></b>  |
| <b><u>2.1.</u></b> | <b><u>Dematerializzazione della lettera di incarico .....</u></b>   | <b><u>3</u></b>  |
| <b><u>2.2.</u></b> | <b><u>Frazionamento degli Enti Urbani di cui alla circolare n. 11/E dell'8 maggio 2023 .....</u></b>                          | <b><u>4</u></b>  |
| <b><u>2.3.</u></b> | <b><u>Rilascio degli estratti di mappa richiesti per via telematica e rilascio dell'estratto di mappa "evoluto" .....</u></b> | <b><u>6</u></b>  |
| <b><u>2.4.</u></b> | <b><u>Evoluzione del modello per il trattamento dei dati censuari.....</u></b>  | <b><u>8</u></b>  |
| <b><u>2.5.</u></b> | <b><u>Gestione dei dati di rilievo satellitare .....</u></b>  | <b><u>9</u></b>  |
| <b><u>3.</u></b>   | <b><u>DECORRENZA.....</u></b>   | <b><u>9</u></b>  |
| <b><u>4.</u></b>   | <b><u>DISPOSIZIONI FINALI .....</u></b>   | <b><u>10</u></b> |
| <b><u>5.</u></b>   | <b><u>ALLEGATO TECNICO .....</u></b>  | <b><u>11</u></b> |

## **1. PREMESSA**

Con Provvedimento del Direttore dell’Agenzia del Territorio 1° ottobre 2009<sup>1</sup> è stata attivata la procedura Pregeo 10, che consente l’approvazione automatica degli atti geometrici di aggiornamento catastale, nonché l’aggiornamento dell’archivio cartografico e dell’archivio censuario del Catasto Terreni. Sul tema, è stata emanata la circolare n. 44/E del 14 dicembre 2016, con la quale è stata adottata la versione “10.6.0 - APAG 2.08” della procedura Pregeo 10.

Successivamente, con la Risoluzione n. 1/E del 7 gennaio 2020, sono state implementate (versione “10.6.1 - APAG 2.12” della procedura), alcune funzionalità, sia connesse a precedenti disposizioni operative che migliorative, per facilitare la predisposizione degli atti geometrici di aggiornamento da parte dei tecnici redattori. Inoltre, sono stati introdotti ulteriori controlli e correttivi, nell’ottica della informatizzazione dei flussi documentali e dell’estensione della trattazione automatica alla quasi totalità degli atti di aggiornamento geometrici.

Nel mese di aprile 2021, è stata poi rilasciata la versione “10.6.2 - APAG 2.12”, con interventi migliorativi delle funzionalità già proprie della precedente *release*.

Con la presente risoluzione e il relativo *allegato tecnico* sono illustrate le novità introdotte dalla nuova versione “10.6.3 - APAG 2.15” della procedura Pregeo 10, con la quale sono state implementate nuove funzionalità migliorative, finalizzate all’omogeneizzazione e all’uniformità delle lavorazioni da parte degli Uffici ed alla semplificazione e all’efficientamento delle funzionalità per la predisposizione degli atti geometrici di aggiornamento da parte dei tecnici professionisti.

## **2. NUOVE FUNZIONALITÀ DELLA PROCEDURA**

Si riportano di seguito le novità introdotte con la nuova versione “10.6.3 - APAG 2.15” della procedura Pregeo 10, nei diversi ambiti di intervento.

### **2.1. Dematerializzazione della lettera di incarico**

Al fine di fornire indicazioni operative univoche ai professionisti e per uniformare i controlli da parte degli operatori dell’Ufficio, sono state implementate le funzionalità informatiche che consentono la compilazione assistita e la completa dematerializzazione della lettera di incarico, di cui alle circolari n. 194/T del 13 luglio 1995 e n. 49/T del 27 febbraio 1996.

In particolare, la circolare n. 49/T sopra citata definisce puntualmente le modalità ordinarie e le eccezioni ammissibili per la sottoscrizione dei tipi di aggiornamento, che sono stati distinti, sulla base della conformità o meno al decreto ministeriale n. 701 del 19 aprile 1994, nelle seguenti tre fattispecie:

---

<sup>1</sup> Pubblicato sul sito *internet* dell’Agenzia ai sensi dell’art. 1, comma 361, della legge 24 dicembre 2007, n. 244.

- *Tipi redatti in conformità alle disposizioni vigenti;*
- *Tipi non redatti in conformità alle disposizioni vigenti;*
- *Tipi non redatti in conformità alle disposizioni vigenti, ma ricevibili ed iscrivibili in atti.*

L'ultima fattispecie comprende gli atti di aggiornamento con mancata sottoscrizione e/o mancata autorizzazione al mandato al tecnico professionista da parte di tutti i titolari di diritti reali, che risultano ricevibili ed iscrivibili in atti da parte dell'Agenzia quando presentano lettera di incarico al tecnico, riportante le motivazioni della mancata sottoscrizione e/o autorizzazione al mandato<sup>2</sup>.

Le possibili motivazioni elencate nella circolare n. 49/T del 1996 sono:

- *Cause di forza maggiore* (irreperibilità, morte presunta di persone fisiche, inesistenza o soppressione di persone giuridiche);
- *Interesse legittimo* all'attivazione della procedura di aggiornamento catastale;
- *Sentenza o ordinanza dell'Autorità Giudiziaria.*

La nuova versione del *software* consente la compilazione guidata e la dematerializzazione della lettera di incarico, nel rispetto del *format* allegato alla citata circolare n. 49/T del 1996.

Le modalità di compilazione, attraverso le nuove funzionalità informatiche - nei diversi casi di motivazioni di mancata sottoscrizione e/o autorizzazione al mandato - sono dettagliatamente illustrate nel paragrafo dedicato dell'*allegato tecnico*.

## **2.2. Frazionamento degli Enti Urbani di cui alla circolare n. 11/E dell'8 maggio 2023**

La nuova versione "10.6.3 - APAG 2.15" della procedura Pregeo 10 consente l'automazione delle operazioni di frazionamento degli Enti Urbani (cfr. circolare n. 11/E dell'8 maggio 2023), con l'introduzione di nuove funzionalità sia nel *software* disponibile ai professionisti sia nelle funzionalità disponibili agli operatori dell'Ufficio.

I frazionamenti interni al lotto urbano sono effettuati, salvo specifiche eccezioni, direttamente al Catasto Fabbricati, mediante presentazione di un atto di aggiornamento Docfa, con relativa identificazione e rappresentazione grafica (planimetrie e/o elaborato planimetrico) dei beni.

In coerenza con le indicazioni di prassi finora fornite, il propedeutico frazionamento al Catasto Terreni, con atto di aggiornamento Pregeo, può invece essere richiesto nei seguenti casi particolari:

---

<sup>2</sup> In ottemperanza a quanto indicato nel paragrafo 3 della circolare n. 49/T del 27 febbraio 1996.

1. il lotto urbano deve essere ridefinito perché una porzione del lotto originario cambia destinazione/qualità, perdendo la destinazione “Ente Urbano – cod. 282” o “Fabbricato promiscuo – cod. 278”;
2. il lotto urbano deve essere ridefinito perché una porzione del lotto originario, pur mantenendo la medesima destinazione “Ente Urbano - cod. 282” o “Fabbricato promiscuo – cod. 278”, deve costituire o entrare a far parte di un nuovo lotto;
3. il lotto urbano deve essere ridefinito perché una porzione di un fabbricato ivi ubicato presenta caratteristiche costruttive proprie, potendosi considerare quindi fabbricato autonomo.

Si ritiene necessario chiarire, in via generale, che il frazionamento al Catasto Terreni è possibile, per esigenze di coerenza con i principi fondanti del sistema catastale, solo qualora la “particella derivata” perda ogni collegamento con il lotto urbano originario.

Viceversa, qualora la “particella derivata” mantenga un qualsiasi collegamento con il lotto urbano originario, non è consentito operare l’aggiornamento in cartografia mediante frazionamento al Catasto Terreni, in coerenza con quanto sopra rappresentato.

In sostanza, anziché effettuare il frazionamento degli Enti Urbani con atto di aggiornamento geometrico, l’operazione catastale deve essere effettuata nella stragrande maggioranza dei casi al Catasto Fabbricati, utilizzando l’elaborato planimetrico del Docfa, risultando il ricorso al Pregeo circoscritto a pochi casi residuali specificamente individuati e codificati.

La nuova versione “10.6.3 - APAG 2.15” della procedura Pregeo 10 consente ai professionisti di implementare la codifica e i conseguenti controlli automatici in modo che l’atto di aggiornamento presentato sia del tutto coerente con la casistica ammessa.

L’estensione della nuova versione del Pregeo consente di concludere il periodo transitorio di gestione manuale dell’operazione di frazionamento dell’Ente Urbano, attivato dalla Circolare n. 11/E dell’8 maggio 2023, con evidenti vantaggi sia per l’Agenzia che per i professionisti. **Pertanto, a decorrere dal 1° maggio 2024, gli atti di aggiornamento geometrico recanti frazionamento di Enti Urbani dovranno essere presentati utilizzando esclusivamente la nuova versione del Pregeo<sup>3</sup>.**

---

<sup>3</sup> Eventuali atti redatti con la versione 10.6.2 di Pregeo, presentati successivamente al 1° maggio 2024, saranno resi idonei all’approvazione da parte dell’Ufficio. Tuttavia, al fine di gestire alcune situazioni connesse alle peculiarità del sistema tavolare e nelle more della implementazione di specifiche ulteriori casistiche ammesse per l’utilizzo del Pregeo, per i soli atti di aggiornamento geometrico recanti frazionamento di Enti Urbani (cod. 282 e 278) presentati nei territori in cui vige il sistema del Libro Fondiario di cui al Regio Decreto 28 marzo 1929, n. 499, potrà continuare ad essere utilizzata, laddove strettamente necessario, la versione 10.6.2 del *software*, anche successivamente alla data predetta. In tali casi, il professionista giustificherà tale scelta nella Relazione Tecnica Libera, nel rispetto del principio della perfetta concordanza tra le risultanze del catasto fondiario e del libro maestro.

Le modalità di compilazione, con l'individuazione delle diverse casistiche ammesse (da Caso B a Caso G di cui alla circolare n. 11/E dell'8 maggio 2023), sono dettagliatamente illustrate nel paragrafo dedicato dell'*allegato tecnico*.

### **2.3. Rilascio degli estratti di mappa richiesti per via telematica e rilascio dell'estratto di mappa “evoluto”**

La richiesta all'Ufficio competente dell'estratto di mappa ad uso aggiornamento è di norma effettuata dal professionista attraverso la piattaforma telematica “Sister” e deve riguardare tutte le particelle oggetto della proposta di aggiornamento.

Il tecnico catastale, prima del rilascio dell'estratto di mappa, verifica l'assenza di disallineamenti riguardanti le particelle interessate e, nel caso siano presenti, provvede a risolverli prima di procedere al rilascio dell'estratto di mappa. Del pari, qualora per l'aggiornamento della mappa dovessero mancare adempimenti di parte, vista l'esigenza di non consentire ulteriori attività cartografiche, per non andare a reiterare situazioni non corrette in banca dati, l'estratto di mappa non viene rilasciato, con comunicazione motivata, nelle more della regolarizzazione.

Attesa quindi la natura di procedimento tecnico-amministrativo del flusso di rilascio dell'estratto di mappa uso aggiornamento, che assume di fatto carattere di “certificazione a valore aggiunto” in quanto rilasciato solo previa verifica di idoneità della effettiva situazione in cartografia e nel censuario del Catasto Terreni, l'intero flusso, dalla data di progressiva estensione presso i singoli Uffici<sup>4</sup>, verrà tracciato mediante protocollazione sul registro ufficiale dell'Ufficio competente, con attivazione a partire dalla richiesta del professionista su “Sister” e conclusione con una comunicazione di trasmissione della certificazione. In quest'ottica, l'esito del servizio di rilascio dell'estratto di mappa ad uso aggiornamento può essere anche negativo, ad esempio, per carenza di atti intermedi.

Dal punto di vista procedurale, a fronte della protocollazione “in entrata” attribuita dal sistema documentale, nel caso di richiesta per il rilascio della certificazione, la comunicazione, firmata digitalmente dal Responsabile dell'Ufficio o suo delegato, dotata del numero di protocollo “in uscita”, è restituita al professionista (sulla piattaforma “Sister”) nello stesso file compresso dell'estratto di mappa.

Anche la comunicazione di esito negativo, firmata digitalmente dal Responsabile dell'Ufficio o suo delegato, debitamente motivata e dotata del numero di protocollo “in uscita”, è restituita al professionista (sulla piattaforma “Sister”), a chiusura del procedimento.

---

<sup>4</sup> In particolare, l'attivazione della nuova modalità di tracciamento del flusso di rilascio degli estratti di mappa uso aggiornamento è stata prevista preliminarmente sui tre Uffici pilota di Genova, Trieste e Siena con successiva estensione sui rimanenti Uffici.

Nell'estratto di mappa uso aggiornamento è stata inoltre prevista l'indicazione automatica della zona del rilievo ai fini della verifica di tolleranza nella precisione delle distanze misurate<sup>5</sup>. In particolare, la zona indicata discende dall'analisi del foglio di mappa oggetto della richiesta con riferimento al numero dei fabbricati, al numero di atti di aggiornamento presentati e alla differenza di quota (massima e minima) tra i punti fiduciali ivi presenti.

A partire dalla data di emanazione della presente risoluzione, potrà essere richiesto dal professionista, in regime di facoltatività, un estratto di mappa ad uso aggiornamento, cosiddetto "evoluto", costituito dall'integrazione dell'attuale estratto di mappa ad uso aggiornamento, con le informazioni alimentate dall'archivio censuario del Catasto Fabbricati.

L'estratto di mappa "evoluto" è un prodotto di consultazione moderno e in linea con i principi di *aggiornamento integrato*, propri del Sistema Integrato del Territorio - SIT (la piattaforma *web* per la gestione del patrimonio immobiliare adottata dall'Agenzia) e consente l'integrazione dei contenuti relativi alle informazioni cartografiche e dell'archivio censuario di Catasto Terreni (già presenti nell'ordinario estratto di mappa), con le informazioni censuarie relative al Catasto Fabbricati, nei casi in cui l'operazione catastale riguardi gli "Enti urbani" e vada ad incidere su unità immobiliari urbane già censite al Catasto Fabbricati<sup>6</sup>.

L'estratto di mappa "evoluto" mantiene pertanto la natura di certificazione al Catasto Terreni, con aggiunta della consultazione telematica al Catasto Fabbricati per le unità immobiliari oggetto della richiesta da parte del professionista.

La richiesta dell'estratto di mappa "evoluto" è facoltativa ed attualmente limitata a un massimo di dieci unità immobiliari urbane che il professionista deve indicare all'atto della richiesta su "Sister".

Per il rilascio devono essere corrisposti, oltre all'imposta di bollo e al tributo speciale catastale, anche il tributo speciale catastale previsto per le consultazioni telematiche per ciascuna unità immobiliare oggetto di consultazione, in base alla richiesta avanzata dal professionista.

Preliminarmente alla richiesta, il professionista avrà cura di verificare la corretta correlazione delle particelle di Catasto Terreni e di Catasto Fabbricati. Qualora rilevi delle incoerenze, dovrà produrre all'Ufficio Provinciale-Territorio competente una istanza, esente da imposta di bollo, finalizzata all'esatta definizione della correlazione, prima della richiesta dell'estratto di mappa "evoluto".

---

<sup>5</sup> Cfr. il paragrafo 4 del Decreto direttoriale n. 4A/322 del 19 gennaio 1988, recante «Istruzione per il rilievo catastale di aggiornamento». In particolare, l'indicazione della zona compare, nel file *.emp* dell'estratto di mappa, come una riga di tipo 6.

<sup>6</sup> Le informazioni oggettive e soggettive dell'archivio censuario del Catasto Fabbricati sono integrate nel file *.emp* dell'estratto di mappa "evoluto", sotto forma di righe di tipo 6.

Qualora l'errore sulle unità immobiliari richieste nell'estratto di mappa evoluto sia imputabile all'Ufficio, l'estratto in sostituzione potrà essere rilasciato esclusivamente in *front-office*, con la sola nuova corresponsione del tributo speciale dovuto per le consultazioni al Catasto Fabbricati.

Nel caso invece di richiesta errata delle unità immobiliari, l'estratto di mappa uso aggiornamento andrà richiesto nuovamente con nuova corresponsione di tributo speciale catastale e bollo.

Le modalità di comunicazione degli esiti di rilascio dell'estratto di mappa evoluto sono le stesse già indicate in generale per il servizio di rilascio dell'estratto di mappa ad uso aggiornamento.

Le indicazioni operative relative alle nuove funzionalità per la richiesta dell'estratto di mappa "evoluto" sono descritte nel paragrafo dedicato dell'*allegato tecnico*.

#### **2.4. Evoluzione del modello per il trattamento dei dati censuari**

Con la versione "10.6.3 - APAG 2.15" della procedura Pregeo 10 è stata resa più "robusta" la predisposizione automatica del *modello per il trattamento dei dati censuari*.

In particolare, il nuovo *software* consente l'adozione di un modello per il trattamento dei dati censuari (cosiddetto "blindato"), ottenuto attraverso miglioramenti evolutivi dell'algoritmo che sta alla base delle operazioni di controllo automatico, secondo le regole di individuazione delle diverse casistiche e tipologie di atti di aggiornamento.

Le nuove caratteristiche connesse alla predisposizione automatica del modello per il trattamento dei dati censuari dell'atto d'aggiornamento, in assenza di modifiche da parte del tecnico redattore, facilitano l'approvazione automatica con "esito positivo", da parte della procedura, senza necessità di ulteriori verifiche da parte dell'operatore dell'Ufficio.

Si evidenzia come nel caso di atti di aggiornamento che trattano particelle con destinazione cod. 282 e 278, la possibilità di optare per l'adozione del modello censuario "blindato"<sup>7</sup> è condizionata alla previa richiesta dell'estratto di mappa "evoluto".

L'utilizzo del *modello per il trattamento dei dati censuari* "blindato", per il momento, è facoltativo.

Si evidenzia che l'approvazione automatica dell'atto di aggiornamento senza esito da parte dell'operatore dell'Ufficio è comunque condizionata, oltre che dall'adozione del modello censuario "blindato", anche dall'ulteriore requisito dell'assenza di lettera d'incarico.

---

<sup>7</sup> L'estensione del modello per il trattamento dei dati censuario "blindato" alla casistica del Tipo misto Frazionamento e Mappale è prevista con la successiva migrazione del Pregeo in architettura *web*.

## 2.5. Gestione dei dati di rilievo satellitare

In fase di elaborazione della proposta di aggiornamento geometrico, la versione “10.6.3 - APAG 2.15” della procedura Pregeo 10 consente la gestione diretta, il trattamento e l’elaborazione dei dati del rilievo effettuato dai professionisti con strumentazione GNSS (*Global Navigation Satellite System*).

Il nuovo *software* consente ai professionisti di elaborare i dati GNSS direttamente scaricati dalla stragrande maggioranza di tipologie di ricevitori satellitari<sup>8</sup>, sia in modalità cinematica RTK<sup>9</sup> che in Elaborazione Statica<sup>10</sup>.

Mediante specifici *tool* di rappresentazione grafica è possibile ottenere le informazioni sulle coordinate dei punti e sulle reciproche distanze, con la possibilità anche di sovrapporre, se disponibile un collegamento *internet*, il rilievo topografico alla cartografia catastale WMS<sup>11</sup>.

È possibile altresì escludere eventuali punti di rilievo caratterizzati da uno scarto quadratico medio elevato e scaricare il file delle coordinate ECEF (Geocentriche)<sup>12</sup> del rilievo in estensione *.csv*.

Le funzionalità per la gestione dei dati GNSS sono descritte nel paragrafo dedicato dell’*allegato tecnico*.

## 3. DECORRENZA

Dalla data di emanazione della presente risoluzione gli atti di aggiornamento geometrico sono predisposti dai professionisti redattori con la versione “10.6.3 - APAG 2.15” della procedura Pregeo 10.

La versione “10.6.2 - APAG 2.12”, per esigenze gestionali, sarà tecnicamente supportata da Sogei fino alla data del 30 giugno 2024<sup>13</sup>.

---

<sup>8</sup> L'Agenzia valuterà eventuali richieste di integrazione nel Pregeo di tracciati *record* di scarico dei dati attualmente non contemplati.

<sup>9</sup> *Real Time Kinematic* (cinematica in tempo reale) è una metodologia di rilievo che permette la misurazione con i dati satellitari applicando ad essi i messaggi di correzione delle stazioni a terra, in modo da ottenere informazioni precise, centimetriche e, soprattutto, in tempo reale.

<sup>10</sup> Elaborazione statica (*post processing*) è una metodologia che permette l’uso dei dati satellitari attraverso la post elaborazione dei dati grezzi delle misurazioni effettuate sul terreno.

<sup>11</sup> *Web Map Service* (WMS), è il servizio di consultazione realizzato secondo lo standard *Web Map Service* (WMS) che consente di navigare molti contenuti delle mappe catastali e di visualizzarli integrati con altri dati territoriali, direttamente tramite *software* GIS (*Geographic Information System*) o specifiche applicazioni dell’utente. Le informazioni consultabili tramite il servizio sono allineate con la banca dati cartografica del Catasto, costantemente aggiornata in modalità automatica mediante l’invio telematico degli atti tecnici predisposti dai professionisti abilitati.

<sup>12</sup> Il sistema di coordinate *Earth-centered, Earth-fixed* (acronimo ECEF), noto anche come sistema di coordinate geocentriche, è un sistema di riferimento spaziale cartesiano che rappresenta le posizioni di un punto sulla superficie della Terra come misure X, Y e Z dal suo centro di massa.

<sup>13</sup> Per i soli atti di aggiornamento recanti frazionamento di Enti Urbani presentati nei territori in cui vige il sistema del libro fondiario, potrà essere utilizzata, laddove strettamente necessario, la versione “10.6.2 - APAG 2.12” di Pregeo fino al rilascio della nuova *release* del *software* in architettura *web*.

A decorrere dal 1° maggio 2024, gli atti di aggiornamento geometrico recanti la lettera d’incarico e quelli concernenti il frazionamento di Enti Urbani, riconducibili all’ambito di applicazione della circolare n. 11/E dell’8 maggio 2023, ad eccezione – in fase di prima applicazione – di quelli presentati nei territori in cui vige il sistema del libro fondiario, dovranno essere predisposti con la versione “10.6.3 - APAG 2.15” della procedura Pregeo 10.

#### **4. DISPOSIZIONI FINALI**

Gli Uffici Provinciali-Territorio nello spirito della fattiva collaborazione con gli Ordini e i Collegi professionali interessati, avranno cura di dare la massima diffusione del contenuto della presente risoluzione, provvedendo a fornire ogni utile indirizzo operativo ed informativo.

Quanto sopra anche al fine di sensibilizzare i professionisti ad adottare la nuova versione della procedura, che consente la semplificazione delle modalità operative interne ed esterne.

\*\*\*

Le Direzioni Regionali vigileranno affinché le istruzioni fornite e i principi enunciati con la presente risoluzione siano puntualmente osservati dalle Direzioni Provinciali e dagli Uffici Provinciali-Territorio dipendenti.

IL DIRETTORE CENTRALE  
*firmato digitalmente*

## **5. ALLEGATO TECNICO**

Si riportano di seguito le nuove modalità operative richiamate nei paragrafi precedenti.

### **5.1 Dematerializzazione della lettera di incarico**

La versione “10.6.3” della procedura Pregeo 10 integra, in una logica di compilazione assistita, le funzioni già presenti nella precedente versione riferite alla lettera di incarico.

In particolare, nella fase di predisposizione dell’atto di aggiornamento, una procedura guidata consente al professionista di fornire tutti i dati necessari e di produrre la lettera di incarico in coerenza con il modello allegato alla circolare n. 49/T del 27 febbraio 1996. La lettera di incarico dematerializzata diventa parte integrante dell’atto di aggiornamento geometrico.

La nuova versione del Pregeo consente al professionista di differenziare le dichiarazioni e le informazioni da fornire, sulla base delle prescrizioni della circolare, riferite a ciascuna casistica di mancata sottoscrizione dell’atto di aggiornamento da parte di tutti i titolari di diritti reali.

Il diagramma sotto riportato descrive il flusso logico delle operazioni di verifica della conformità degli atti di aggiornamento con le disposizioni vigenti, individuando quelli ricevibili ed iscrivibili in atti.

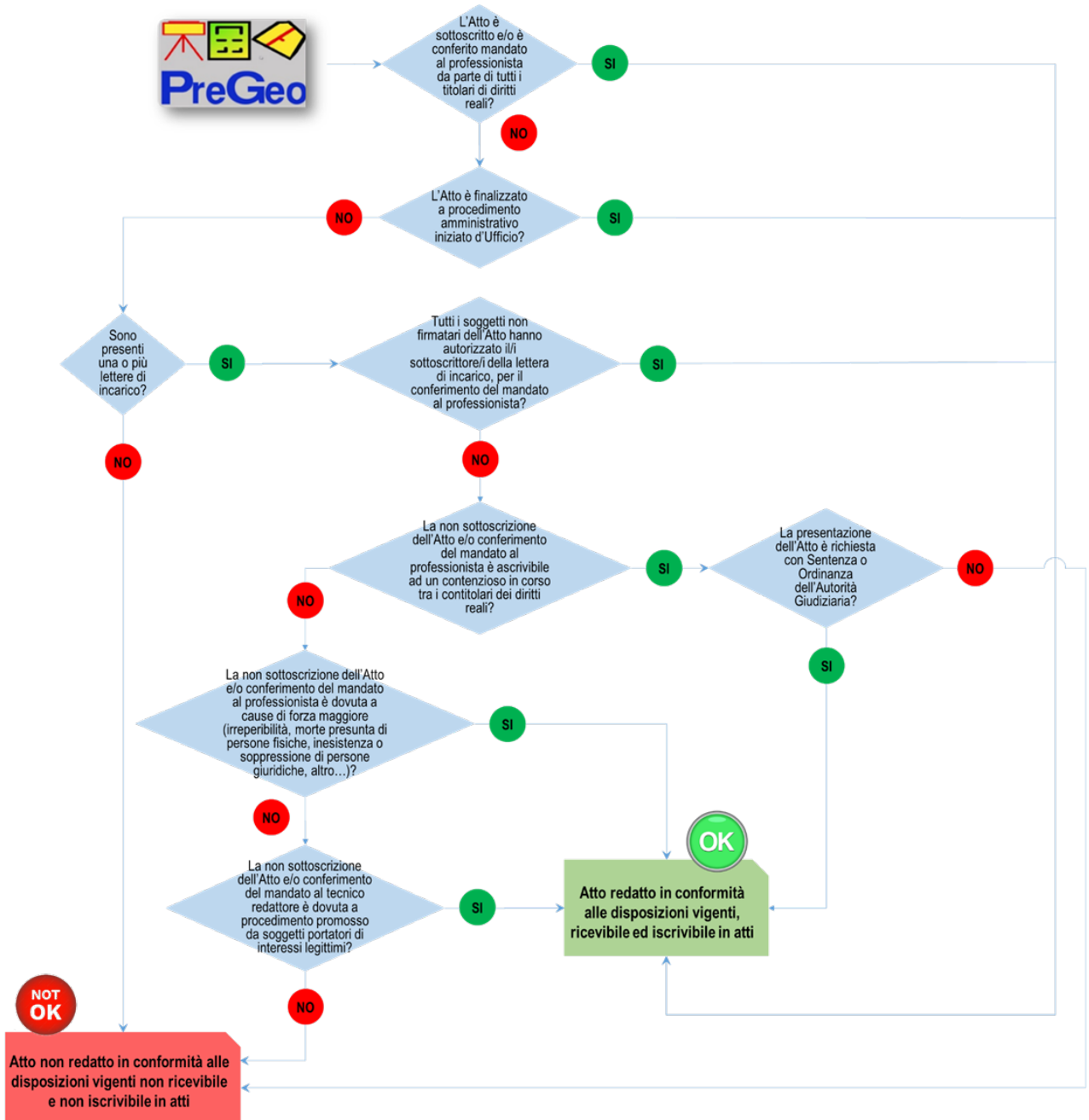

Sono di seguito descritti i passaggi operativi necessari per la compilazione e la produzione automatica della lettera di incarico.

Nei casi in cui non tutti i soggetti titolari di diritti reali sottoscrivano l'atto di aggiornamento, se non si seleziona il *check-box* relativo a un procedimento amministrativo iniziato d'ufficio, alla conferma di chiusura del pannello sottostante è richiesto di proseguire con la predisposizione della lettera di incarico.

Figura 1 - Schermata lista soggetti sottoscrittori

Appare quindi un messaggio che chiede di indicare se si tratti di un atto di aggiornamento conseguente ad una Sentenza o ad un'Ordinanza dell'Autorità giudiziaria.

Figura 2 – Messaggio Sentenza o Ordinanza

Se l'atto di aggiornamento è presentato per Sentenza o Ordinanza dell'Autorità giudiziaria, si sceglie l'una o l'altra casistica nel pannello che compare successivamente.

Figura 3 – Scelta della casistica Sentenza/Ordinanza

Nei casi diversi da quelli riconducibili ad una richiesta dell’Autorità giudiziaria, si seleziona “No” nel pannello di figura 2 e si accede al modulo di compilazione della lettera o delle lettere di incarico.

Figura 4 – Modulo di compilazione della lettera di incarico

Dopo aver indicato il numero di lettere di incarico, si procede con la compilazione di ognuna di esse, accedendo al modulo successivo mediante il comando “Procedi”.

Figura 5 – Indicazione del numero di lettere di incarico

Nel caso di Sentenza o Ordinanza dell'Autorità giudiziaria, non si compila il pannello con la dichiarazione del numero di lettere di incarico e si passa direttamente al modulo sottostante.

Inserimento dati intestazione lettera

Lettera : 1

Il sottoscritto : BIANCHI, LUIGI, ROMA (RM), 01/01/2001, BNCLGI73A€

Selezionare se portatore di interesse legittimo

in qualità di: PROPRIETA'

del/i mappale/i 437

Selezione di tutte le particelle

relativamente ai soggetti non firmatari :  Selezione di tutti i soggetti non firmatari

GIALLO, ANTONIO, TORINO(TO), 04/04/1994 GLLNTN72A87H985T  
VERDE, MARIO, NAPOLI(NA) VRDMRI68888G874H

conferisce mandato al Tecnico ROSSI MARIO in qualità di ARCHITETTO iscritto all'Albo professionale della provincia di RIETI con Num. 1234568

per la redazione e presentazione in catasto degli atti di aggiornamento interessanti gli immobili sopra indicati.

e dichiara che:

Annulla

Figura 6 – Pannello di inserimento dei dati degli intestatari sottoscrittenti

È richiesta l'indicazione, per ogni lettera presentata, del/i soggetto/i sottoscrittore/i.

Inserimento dati intestazione lettera

Lettera : 1

Il sottoscritto : BIANCHI, LUIGI, ROMA (RM), 01/01/2001, BNCLGI73A€

Selezionare se portatore di interesse legittimo

in qualità di: PROPRIETA'

del/i mappale/i 437

Selezione di tutte le particelle

Figura 7– Selezione degli intestatari sottoscrittenti

Deve essere indicato il titolo del/i sottoscrittente/i. Tramite un menù a tendina è possibile selezionare il titolo scelto.

Figura 8– Indicazione delle titolarità

Mediante il comando “Aggiungi altro sottoscrittore”, una volta terminato l’inserimento dei dati relativi al primo, si può passare alla compilazione riferita al sottoscrittore successivo.

Nel caso siano presenti in capo allo stesso soggetto più titolarità di diritti reali, si inserisce il titolo successivo al primo sempre utilizzando il comando “Aggiungi altro sottoscrittore”, selezionando nuovamente il soggetto già inserito con altro titolo.

Si procede alla compilazione in maniera analoga per tutti i soggetti sottoscrittenti e si termina l’inserimento dei dati di titolarità utilizzando il comando “Fine Inserimento soggetti”.

Figura 9– Fine inserimento soggetti sottoscrittenti

Si prosegue quindi con la selezione delle particelle per le quali, a causa della mancata sottoscrizione di tutti i soggetti intestatari, risulti necessaria la presentazione della lettera di incarico.

Nei casi in cui siano oggetto della lettera di incarico tutte le particelle in elenco, si può spuntare il *check-box* “Selezione di tutte le particelle”.

Figura 10– Selezione delle particelle

Si procede con la conferma “Fine selezione particelle”.

Per ciascuno dei soggetti elencati nel campo dei soggetti non firmatari, si dichiara la motivazione di mancata sottoscrizione ovvero di mancata autorizzazione al conferimento del mandato al professionista incaricato.

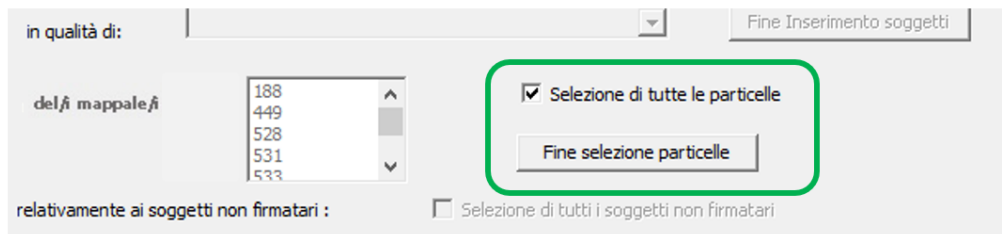

Figura 11 – Selezione dei soggetti non firmatari

È possibile selezionare tutti i soggetti non firmatari spuntando “Selezione di tutti i soggetti non firmatari”.

Inserimento dati intestazione lettera

Lettera :

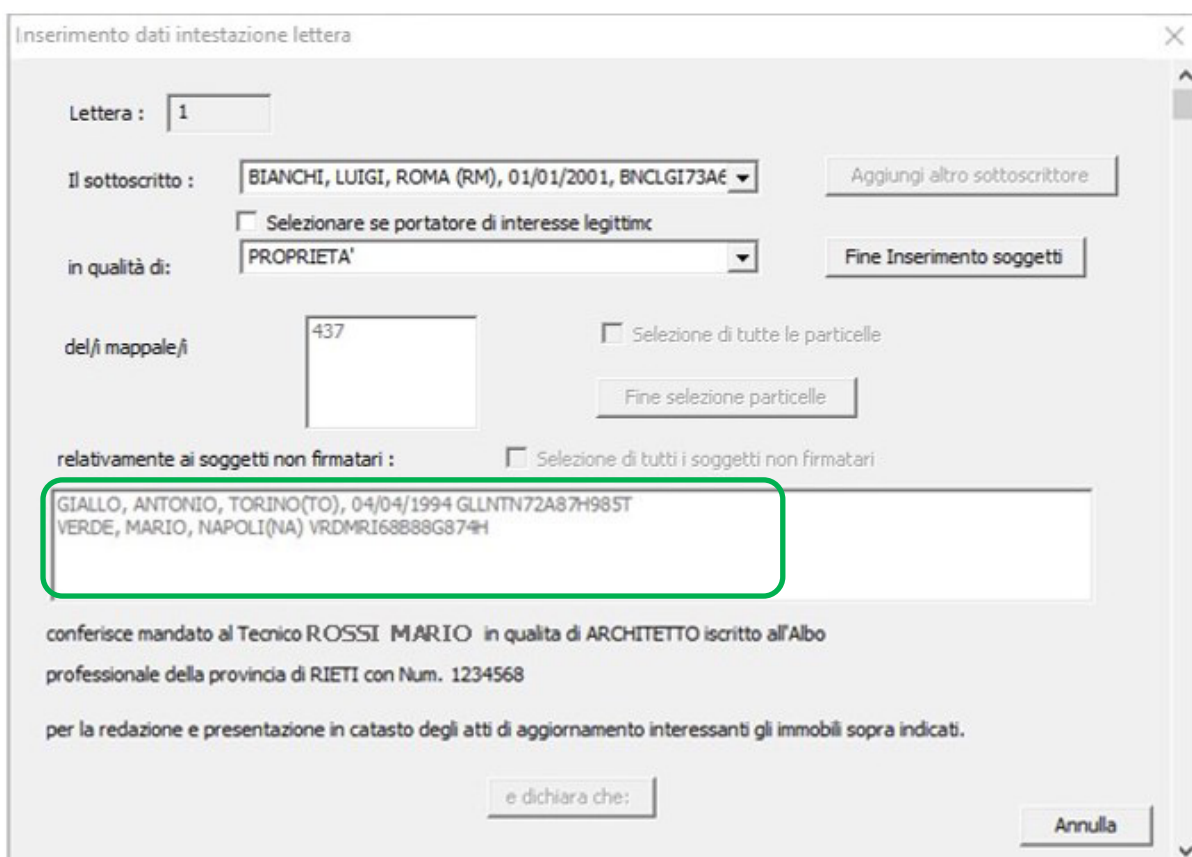
Il sottoscritto :

Selezionare se portatore di interesse legittimo

in qualità di:

del/i mappale/i   Selezione di tutte le particelle

relativamente ai soggetti non firmatari :  Selezione di tutti i soggetti non firmatari

GIALLO, ANTONIO, TORINO(TO), 04/04/1994 GLLNTN72A87H985T  
 VERDE, MARIO, NAPOLI(NA) VRDMRI68888G874H

conferisce mandato al Tecnico ROSSI MARIO in qualità di ARCHITETTO iscritto all'Albo professionale della provincia di RIETI con Num. 1234568

per la redazione e presentazione in catasto degli atti di aggiornamento interessanti gli immobili sopra indicati.

Figura 12– Selezione del comando di dichiarazione

È reso così attivo il comando “e dichiara che” e si può accedere al pannello sotto riportato.

Formazione della lettera di incarico

La Lettera di incarico è stata predisposta per

Sentenza o ordinanza dell'Autorità giudiziaria

Numero di lettere:   Lettere completate

Autorizzazione al conferimento del mandato da parte di tutti i titolari di diritti reali

Mancata sottoscrizione dell'atto di aggiornamento e/o mancata autorizzazione al conferimento del mandato

Delega all'amministrazione finanziaria

Dichiarazione delle particelle con mancata sottoscrizione e/o mancata autorizzazione al conferimento del mandato

Elenco delle particelle trattate dalla presente lettera sulle quali sarà apposta l'annotazione di Firma Mancante

Figura 13– Motivazioni della mancata sottoscrizione

Nel caso in cui l'obbligo di firma dell'atto di aggiornamento non può essere formalmente assolto da alcuni o da tutti gli altri contitolari, ma gli stessi hanno autorizzato uno o più soggetti intestatari al conferimento dell'incarico professionale, si seleziona "Autorizzazione al conferimento del mandato da parte di tutti i titolari di diritti reali".

Formazione della lettera di incarico ✕

La Lettera di incarico è stata predisposta per

Sentenza o ordinanza dell'Autorità giudiziaria

Numero di lettere:   Lettere completate

**Autorizzazione al conferimento del mandato da parte di tutti i titolari di diritti reali**

Mancata sottoscrizione dell'atto di aggiornamento e/o mancata autorizzazione al conferimento del mandato

Delega all'amministrazione finanziaria

Dichiarazione delle particelle con mancata sottoscrizione e/o mancata autorizzazione al conferimento del mandato

Elenco delle particelle trattate dalla presente lettera sulle quali sarà apposta l'annotazione di Firma Mancante

**Figura 14– Scelta della “Autorizzazione al conferimento del mandato da parte di tutti i titolari”**

Come precisato nella circolare n. 194/T del 13 luglio 1995, in questi casi, in presenza di lettera di incarico, non è obbligatoria la contestuale sottoscrizione dell'atto di aggiornamento.

La lettera di incarico può anche essere utilizzata, coerentemente con quanto riportato al par. 3 della circolare n. 49/T del 27 febbraio 1996, come delega alla rappresentanza della parte interessata nei confronti dell'Amministrazione per lo specifico procedimento amministrativo in oggetto<sup>14</sup>.

<sup>14</sup> Secondo quanto previsto dall'art. 63 del D.P.R. 29 settembre 1973, n. 600, e successive modificazioni ed integrazioni.

La Lettera di incarico è stata predisposta per

Sentenza o ordinanza dell'Autorità giudiziaria

Numero di lettere:   Lettere completate

Autorizzazione al conferimento del mandato da parte di tutti i titolari di diritti reali

Mancata sottoscrizione dell'atto di aggiornamento e/o mancata autorizzazione al conferimento del mandato

Delega all'amministrazione finanziaria

Figura 15– Delega all'amministrazione finanziaria

Selezionando “Delega all'amministrazione finanziaria” si apre una finestra di dialogo che riporta i riferimenti normativi. Se si vuole utilizzare la lettera di incarico come delega alla rappresentanza si sceglie “Accetta”, in caso contrario si seleziona “Rifiuta”.

Dialog

✕

La delega alla rappresentanza della parte nei confronti dell'Amministrazione Finanziaria è normata dall'art. 63 del D.P.R. n.600 del 29/09/1973, modificato con l'art. 6-bis, comma 1 del DL n. 193 del 22/10/2016, convertito con modificazioni dalla L. 1/1272016 n.225, in vigore dal 3/12/2016, di seguito riportato.

D.P.R. n. 600/1973 Articolo 63 - Rappresentanza e assistenza dei contribuenti

Presso gli uffici finanziari il contribuente può farsi rappresentare da un procuratore generale o speciale (...). La procura speciale deve essere conferita per iscritto con firma autenticata. (...) Quando la procura è conferita a persone iscritte in albi professionali (...) è data facoltà agli stessi rappresentanti di autenticare la sottoscrizione. (...). L'esercizio delle funzioni di rappresentanza e assistenza in violazione del presente articolo è punito con la sanzione amministrativa da euro mille a euro cinquemila.

Figura 16– Delega all'amministrazione finanziaria - Riferimenti normativi

Tramite il comando “Fine lettera” si conclude la compilazione della “Lettera di incarico”.

La Lettera di incarico è stata predisposta per

Sentenza o ordinanza dell'Autorità giudiziaria

Numero di lettere:   Lettere completate

Autorizzazione al conferimento del mandato da parte di tutti i titolari di diritti reali

Mancata sottoscrizione dell'atto di aggiornamento e/o mancata autorizzazione al conferimento del mandato

Delega all'amministrazione finanziaria

Figura 17– Fine lettera

Nel caso di Sentenza o Ordinanza dell'Autorità giudiziaria, si accede al comando "Fine Lettera" una volta effettuata la scelta dell'una o dell'altra casistica e confermato il dato inserito.

Formazione della lettera di incarico

✕

La Lettera di incarico è stata predisposta per

Sentenza o ordinanza dell'Autorità giudiziaria

Numero di lettere:   Lettere completate

Autorizzazione al conferimento del mandato da parte di tutti i titolari di diritti reali

Mancata sottoscrizione dell'atto di aggiornamento e/o mancata autorizzazione al conferimento del mandato

Delega all'amministrazione finanziaria

Figura 18– Fine Lettera in caso di Sentenza o Ordinanza

Se la motivazione della mancata sottoscrizione e/o autorizzazione al mandato professionale è dovuta a cause di forza maggiore o ad interesse legittimo all'attivazione della procedura di aggiornamento, nel pannello sottostante si seleziona "Mancata sottoscrizione dell'atto di aggiornamento e/o mancata autorizzazione al conferimento del mandato".

Formazione della lettera di incarico

La Lettera di incarico è stata predisposta per

Sentenza o ordinanza dell'Autorità giudiziaria

Numero di lettere:   Lettere completate

Autorizzazione al conferimento del mandato da parte di tutti i titolari di diritti reali

Mancata sottoscrizione dell'atto di aggiornamento e/o mancata autorizzazione al conferimento del mandato

Delega all'amministrazione finanziaria

Figura 19– Scelta della “Mancata sottoscrizione”

Si prosegue compilando il pannello sottostante.

Mancata sottoscrizione dell'atto di aggiornamento e/o mancata autorizzazione al conferimento del mandato

Indicare la casistica desiderata

la mancata sottoscrizione e/o autorizzazione del mandato da parte dei soggetti contitolari e' dovuta alle seguenti cause di forza maggiore:

la mancata sottoscrizione e/o autorizzazione del mandato da parte dei soggetti contitolari e' dovuta a procedimento promosso da soggetti portatori di interessi legittimi

Il soggetto/ i soggetti sottoscrittori si assumono la responsabilita' per ogni onere ed obbligo che eventualmente dovesse interessare gli altri soggetti non sottoscrittori per effetto dell'aggiornamento richiesto.

La mancata sottoscrizione da parte dei soggetti contitolari non e' ascrivibile ad un contenzioso in atto

Figura 20– Pannello delle casistiche di mancata sottoscrizione

Nei casi di mancata sottoscrizione dovuta a cause di forza maggiore, si seleziona una delle possibili alternative proposte: “irreperibilità”; “morte presunta di persone fisiche”; “inesistenza o soppressione di persone giuridiche”.

Nel caso sia necessario indicare altre cause di forza maggiore non presenti in elenco si seleziona “Altra motivazione”.

Figura 21 – Indicazione delle cause di forza maggiore

È necessaria la dichiarazione di assunzione di responsabilità per ogni onere ed obbligo che eventualmente dovesse interessare gli altri soggetti non sottoscrittori per effetto dell'aggiornamento richiesto, come prescritto dalla circolare n. 194/T del 27 febbraio 1996, ai fini della ricevibilità ed iscrizione dell'atto di aggiornamento.

La dichiarazione è presente nel pannello di compilazione ed è riportata automaticamente nella lettera di incarico prodotta.

Figura 22 – Assunzione di responsabilità

Perché l'atto di aggiornamento sia conforme alle disposizioni vigenti e dunque ricevibile ed iscrivibile in atti, è necessario selezionare la dichiarazione che *“la mancata sottoscrizione da parte dei soggetti contitolari non è ascrivibile ad un contenzioso in atto”*.

Nel caso di mancata selezione compare un messaggio che avverte che si potrà proseguire nella compilazione della lettera di incarico soltanto se verrà selezionata la dicitura in oggetto.

Figura 23 – Dichiarazione obbligatoria di assenza di contenzioso in atto

Quindi si conferma l’inserimento dei dati.

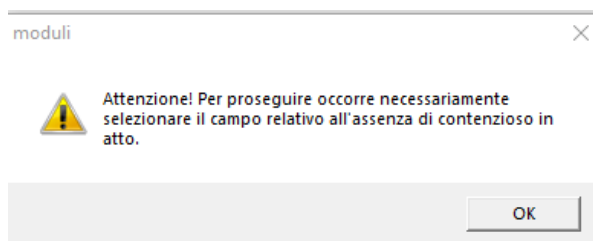

Figura 24 – Conferma dell’inserimento dei dati

Nei casi in cui l’atto di aggiornamento sia presentato per procedimento promosso da soggetti portatori di interessi legittimi, tesi al riconoscimento ovvero all’acquisizione della proprietà e dei diritti reali, come indicato nella circolare, “*la trattazione del tipo è condizionata dalla indicazione nella lettera di incarico al professionista, da parte del richiedente, della motivazione di interesse legittimo all’attivazione della procedura di aggiornamento catastale*”.

In fase di compilazione, nel pannello di inserimento dei dati di intestazione della lettera di incarico, si attiva l’opzione “*Selezionare se portatore di interesse legittimo*”.

Figura 25 – Selezione dell’interesse legittimo

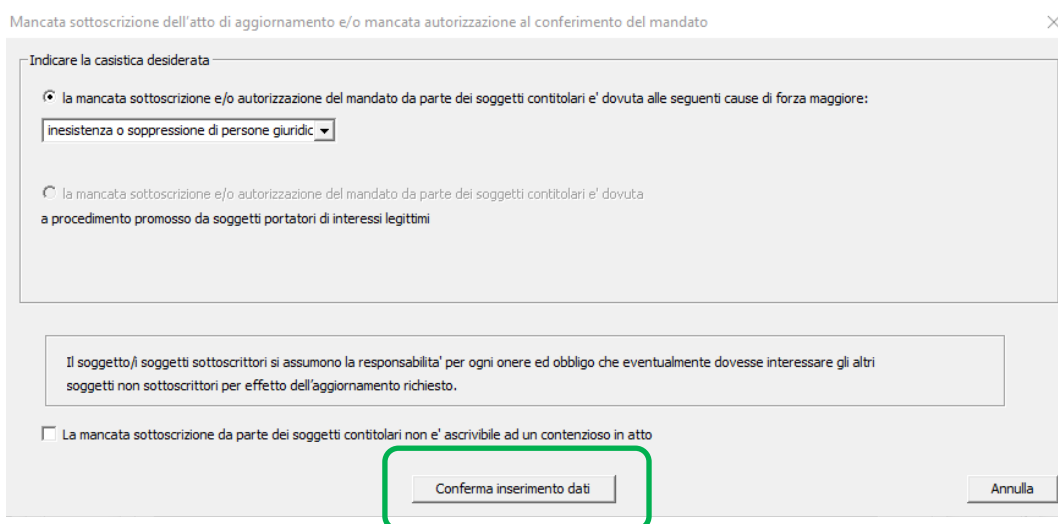
In questo caso, non si procede all’indicazione della titolarità.

Si seleziona quindi “*Fine Inserimento soggetti*” e si procede, come già descritto, alla selezione delle particelle oggetto della lettera di incarico ed alla selezione dei soggetti non firmatari, in riferimento ai quali si dichiara la motivazione di mancata sottoscrizione dell’atto di aggiornamento per interesse legittimo del sottoscrittore.

Nel pannello di scelta delle motivazioni della mancata sottoscrizione si seleziona “*la mancata sottoscrizione e/o autorizzazione del mandato da parte dei soggetti contitolari è dovuta a procedimento promosso da soggetti portatori di interessi legittimi*”.

Figura 26 – Mancata sottoscrizione dei titolari per procedimento per interesse legittimo

Si conferma l’inserimento dei dati e nel pannello successivo si termina la compilazione con il comando “Fine lettera”.

Figura 27 – Fine lettera

Non è prevista la lettera di incarico nei casi di mancata sottoscrizione da parte dei soggetti titolari di atti relativi a procedimenti amministrativi iniziati d’ufficio.

In questi casi, una volta riportato il soggetto sottoscrivente nella lista di destra del pannello sottostante, si seleziona “Atto finalizzato a procedimento amministrativo iniziato d’ufficio” e si prosegue nella produzione della modulistica.

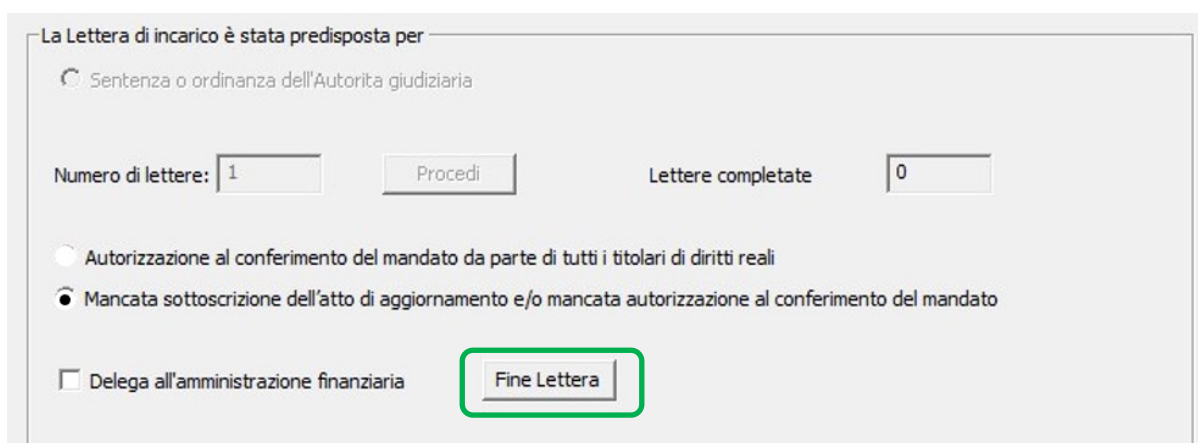

Figura 28 – Atto finalizzato a procedimento amministrativo d’ufficio

Nei casi in cui, su mandato dell’Autorità Giudiziaria, il professionista compilatore dell’atto di aggiornamento sia il “Consulente Tecnico d’Ufficio” nominato dal Tribunale, si attiva “Selezionare se l’atto è redatto da un Consulente Tecnico d’Ufficio” nel pannello di Inserimento dei soggetti.

Predisposizione Atto di Aggiornamento ed Allegati

Ditta richiedente/dichiarante  
Inserire (Nome,Cognome,Luogo,Data di nascita,Codice Fiscale) oppure (Ragione sociale, Luogo e Codice Fiscale)

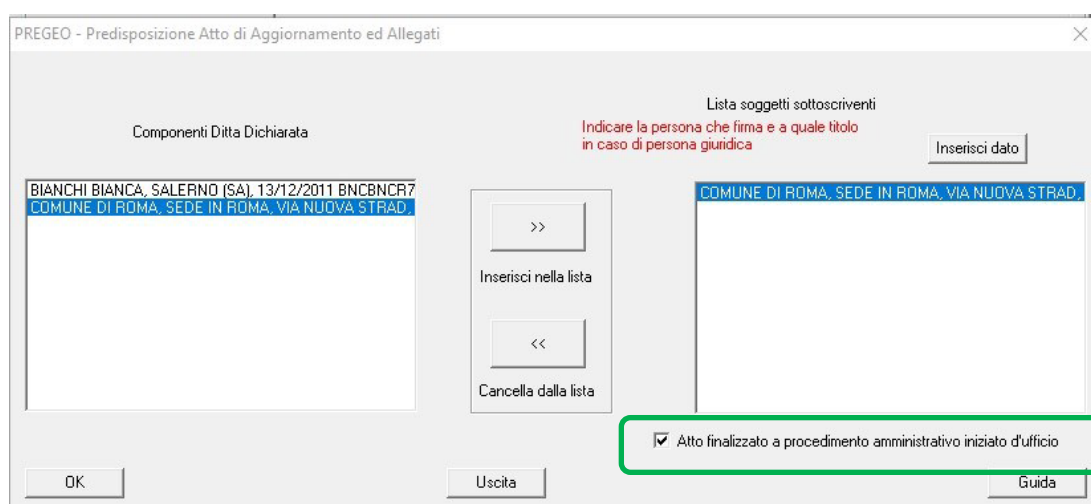
Inserimento Soggetti

Ditta

Elenco soggetti sottoscrittenti  
BIANCHI, LUIGI, ROMA (RM), 01/01/2001, BNCLGI73A64H501V  
GIALLO, ANTONIO, TORINO (TO), 04/04/1994, GLLNTN94A87H985T  
VERDE, MARIO, NAPOLI (NA), VRDMRI68B884874H

Aggiungi soggetto Cancella soggetto Modifica soggetto Fine inserimento Guida

Lista delle particelle

Tutte Dichiarazione info sulle UIU

La ditta richiedente/dichiarante coincide con la ditta catastale  La ditta richiedente/dichiarante non coincide con la ditta catastale

Disallineamento ditta  
Eventuale motivo di disallineamento

Selezionare se l'atto è redatto da un Consulente Tecnico di Ufficio

Uscita Guida

Figura 29 – Selezione atto redatto da CTU

Il Consulente Tecnico d’Ufficio e professionista redattore dell’atto risulterà così il soggetto sottoscrittente.

PREGEO - Predisposizione Atto di Aggiornamento ed Allegati

Componenti Ditta Dichiarata

Lista soggetti sottoscrittenti  
Indicare la persona che firma e a quale titolo in caso di persona giuridica

Inserisci dato

BIANCHI, LUIGI, ROMA (RM), 01/01/2001, BNCLGI73A64H  
GIALLO, ANTONIO, TORINO (TO), 04/04/1994, GLLNTN94  
VERDE, MARIO, NAPOLI(NA) VRDMRI68B88G874H

>>  
Inserisci nella lista

<<  
Cancella dalla lista

ROSSI, MARIO.

Atto finalizzato a procedimento amministrativo iniziato d’ufficio

OK Uscita Guida

Figura 30 – CTU firmatario

Per le particelle per le quali manchi la sottoscrizione di tutti i titolari di diritti reali<sup>15</sup>, la nuova versione “10.6.3 - APAG 2.15” della procedura Pregeo 10 prevede un

<sup>15</sup> L’annotazione di non conformità è necessaria nei casi di mancata sottoscrizione per motivazioni di forza maggiore o di interesse legittimo alla presentazione dell’atto di aggiornamento.

nuovo pannello di compilazione per la registrazione in automatico negli atti del catasto dell'annotazione di immobile "Atto di aggiornamento non conforme all'art.1, comma 8, del Decreto ministeriale n.701/1994".

Predisposizione Atto di Aggiornamento ed Allegati - Modello Censuario

Inserire eventuali informazioni complementari

Inserimento Particelle in caso di interesse legittimo/causa di forza maggiore

Selezionare le particelle senza sottoscrizione

Visualizzazione delle particelle inserite

Cancella gli inserimenti effettuati

Produci Modello

Uscita

**Figura 31 – Compilazione delle informazioni sulle particelle con annotazione**

## 5.2 Frazionamento degli Enti Urbani di cui alla circolare n. 11/E dell'8 maggio 2023

La versione “10.6.3 - APAG 2.15” della procedura Pregeo 10, nella fase di predisposizione dell'atto di aggiornamento, nella Relazione Tecnica Strutturata aggiunge alle funzioni già presenti nella precedente versione il nuovo comando “Frazionamento EU”.

Figura 32 – Finestra selezione "Frazionamento EU"

La selezione del comando “Frazionamento EU”, che si attiva solo in caso di frazionamento di particelle in cod. 282 e 278, consente al professionista di indicare la casistica del frazionamento di particella/e Ente Urbano, tra quelle previste dalla Circolare n. 11/E dell'8 maggio 2023.

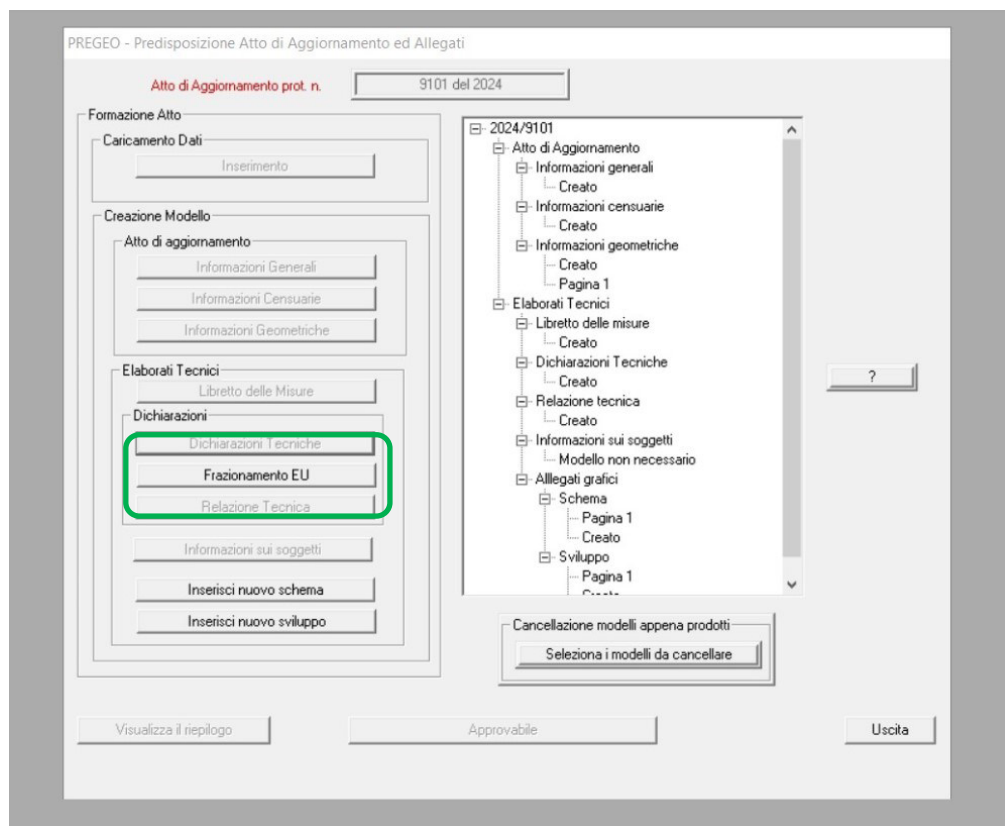
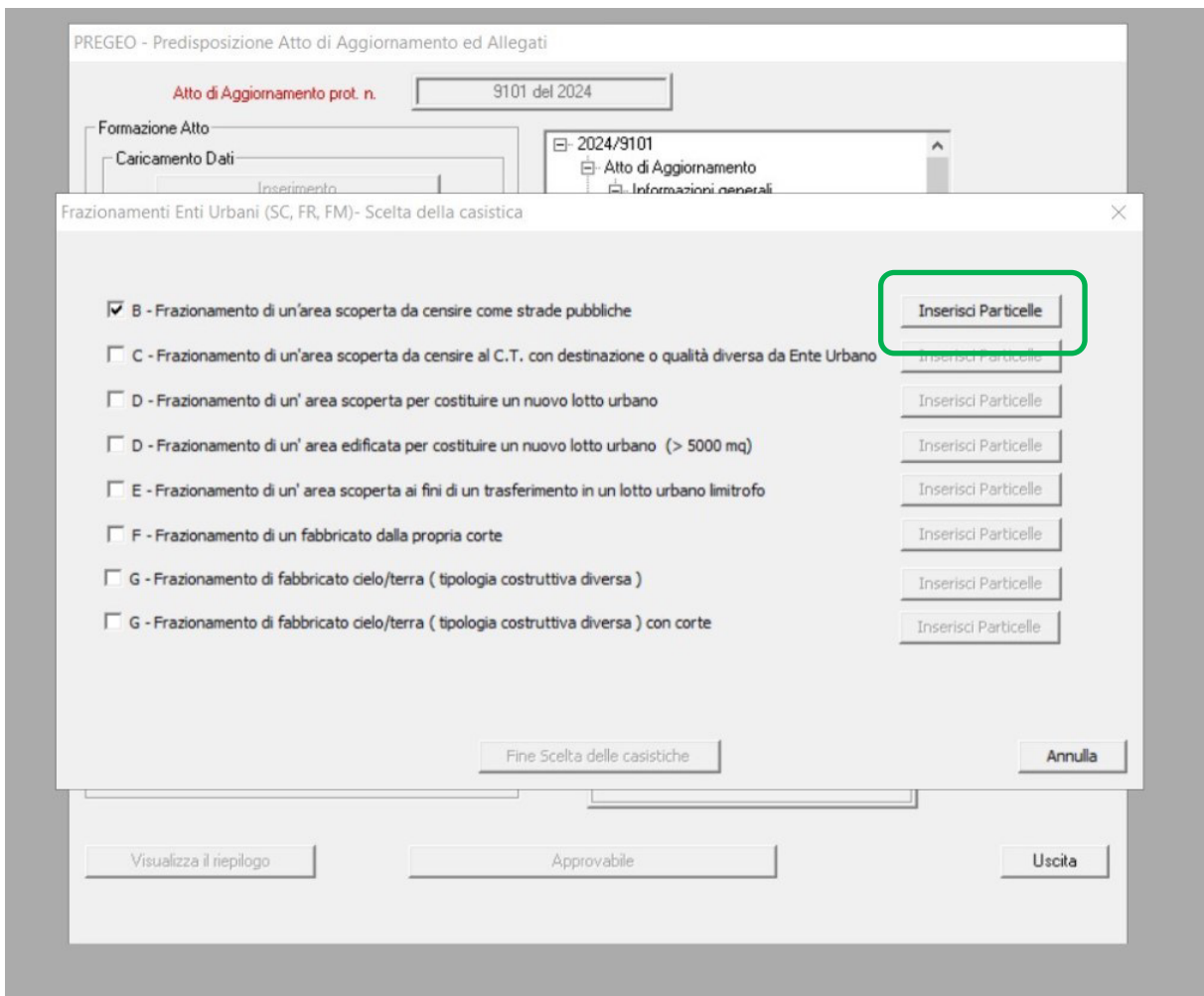

**Figura 33 – Finestra di selezione casistica frazionamento**

Selezionata/e la/e casistica/che, si attiva il comando “Inserisci Particelle”, mediante il quale si può procedere, nella schermata successiva, all’inserimento delle unità censite al Catasto Fabbricati dalle quali mutuare le ditte da assegnare alle particelle derivate, in cod. 450, da ricaricare al Catasto Terreni.

In particolare, nella schermata “Inserimento UIU” dovrà essere inizialmente indicata la particella derivata alla quale ci si riferisce e, successivamente, dovrà essere definita la ditta da assegnare alla predetta particella secondo tre distinte modalità:

- a) mediante caricamento dell’estratto di mappa evoluto e selezione dal relativo menu;
- b) mediante inserimento manuale dell’unità dalla quale mutuare la ditta;
- c) mediante creazione manuale di una ditta quadrata, nel caso di BCC e BCNC.

Libretti Pregio Archivio Punti Fiduciali Gestione Estratti di Mappa Informazioni

Inserimento UIU

Particella costituita: AAA  
 Particella originale: A  
 Superficie particella costituita: 000000400

Relitto di Ente Urbano - cod. 450

Elenco UIU

| Comune | Sez. Amm. | Sez. Urb. | Foglio | Num. | Den. | Sub. | Categoria |
|--------|-----------|-----------|--------|------|------|------|-----------|
| -      |           |           |        |      |      |      |           |

Inserimento UIU

Provincia: - Comune: - Sezione: - Sezione Urbana: - Foglio: - Mappale: - Subalterno: -

UIU o altri beni oggetto di variazione anche nella consistenza  
 UIU o altri beni oggetto esclusivamente di variazione nella identificazione

Inserisci UIU

Cancella UIU inserita Visualizza UIU già inserite

Cliccare se si tratta di un bene censibile o non censibile

Inserimento ditta

Persona Fisica  Persona non Fisica

Nome: - Cognome: - Provincia di nascita: - Codice Comune: - Data di nascita: - Codice Fiscale: - Sesso: -

Titolo: - Quota di possesso: - Regime (non obbligatorio): -

Aggiungi ulteriore quota di possesso Inserisci nuovo soggetto Fine Inserimento

Cancella Ditta inserita Visualizza Ditte già inserite

Fine Inserimenti UIU Fine Annulla

Figura 34 – Finestra di inserimento UIU – selezione particella costituita

Nella schermata seguente è indicato il riquadro per la scelta dell'unità direttamente dal relativo menu in caso di previo caricamento dell'estratto di mappa evoluto (cfr. lettera a).

RESEU - SOSPESO IN ATTESA DELL'ESECUZIONE DI UN SUO INTERESSE

Libretti Pregio Archivio Punti Fiduciali Gestione Estratti di Mappa Informazioni

Inserimento UIU

Particella costituita: AAA  
 Particella originale: A  
 Superficie particella costituita: 000000400

Relitto di Ente Urbano - cod. 450

Elenco UIU

| Comune | Sez. Amm. | Sez. Urb. | Foglio | Num. | Den. | Sub. | Categoria |
|--------|-----------|-----------|--------|------|------|------|-----------|
| D969   | Q         | GEB       | 0057   | A    | 0    | E08  | -         |

Inserimento UIU

Provincia: - Comune: - Sezione: - Sezione Urbana: - Foglio: - Mappale: - Subalterno: -

UIU o altri beni oggetto di variazione anche nella consistenza  
 UIU o altri beni oggetto esclusivamente di variazione nella identificazione

Inserisci UIU

Cancella UIU inserita Visualizza UIU già inserite

Cliccare se si tratta di un bene censibile o non censibile

Inserimento ditta

Persona Fisica  Persona non Fisica

Nome: - Cognome: - Provincia di nascita: - Codice Comune: - Data di nascita: - Codice Fiscale: - Sesso: -

Titolo: - Quota di possesso: - Regime (non obbligatorio): -

Aggiungi ulteriore quota di possesso Inserisci nuovo soggetto Fine Inserimento

Cancella Ditta inserita Visualizza Ditte già inserite

Fine Inserimenti UIU Fine Annulla

Figura 35 – Finestra di inserimento UIU – Elenco UIU

L'unità selezionata viene inserita nei campi sottostanti.

Figura 36 – Finestra di inserimento UIU – Inserimento UIU

In particolare, dovrà essere specificato, con l'utilizzo dei previsti *check-box*, se il frazionamento comporta solo una variazione nell'identificativo dell'unità già censita al Catasto Fabbricati, senza modifica della geometria e della consistenza, oppure se la dividente interseca il perimetro di questa, con conseguente necessità di un aggiornamento dell'unità stessa anche in termini di geometria (rappresentata nella planimetria e/o nell'elaborato planimetrico).

Attivando il campo "Inserisci UIU", l'unità viene inserita nel campo sottostante, con possibilità, con gli appositi comandi, di poter cancellare o visionare unità già inserite.

Figura 37 – Finestra di inserimento UIU – Fine Inserimenti UIU

Completato l'inserimento delle particelle derivate costituite, il tasto "Fine Inserimenti UIU" riporta alla schermata precedente "Scelta della casistica" per la selezione del comando "Fine Scelta delle casistiche".

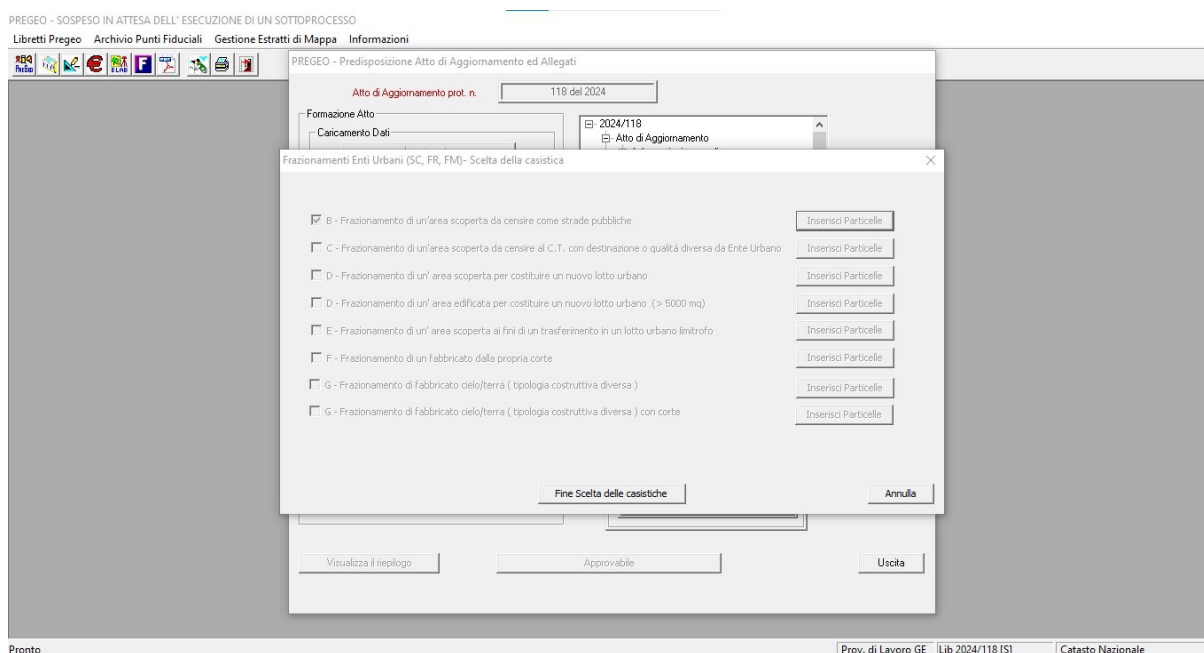

**Figura 38 – Finestra di inserimento UIU – Fine scelta casistiche**

Nella Relazione Tecnica Strutturata dell'atto Pregeo comparirà quindi la casistica autorizzata del frazionamento al Catasto Terreni, unitamente alla particella derivata, all'unità di provenienza della intestazione da assegnare e alla ditta stessa.

Dati generali del tipo

|            |               |                 |          |
|------------|---------------|-----------------|----------|
| Comune:    | GENOVA SEZ 1  | Sez. Censuaria: | A        |
| Foglio:    | 0700          | Particelle:     | A        |
| Tecnico:   | GIORS STEFANO | Qualifica:      | GEOMETRA |
| Provincia: | GENOVA        | N. iscrizione:  | 12       |

DICHIARAZIONI TECNICHE

Il sottoscritto professionista GIORIS STEFANO dichiara che:

- il rilievo è stato effettuato in Zona Urbana o di espansione urbanistica -

La determinazione delle reciproche posizioni tra i punti fiduciali di primo perimetro richiede una complessità di operazioni topografiche con conseguente scarsa affidabilità dei risultati e quindi, in deroga alla normativa tecnica, il triangolo fiduciale è stato definito da due punti fiduciali e un particolare topocartografico (punto ausiliario) e la distanza tra i due PF è stata determinata con un numero sovrabbondante di misure.

Le particelle di superficie inferiore a 2000 mq non sono state rilevate integralmente in quanto i confini non sono materializzati interamente e la committenza non ne ha richiesto la materializzazione.

Casistica B: Part. Orig. A Part. Cost. AAA corrispondente alla UIU: Comune D969|Sez. Q|Sez. Urb GEB|Foglio 0057|Num. A| Den. 0|Sub. Tipo: con variazione nella consistenza

Ditta: COMUNE DI GENOVA, GENOVA (GE)|00856930102|Proprieta' per 1000/1000 -

Figura 39 – Schermata Relazione Tecnica Strutturata

Nella schermata seguente è indicato il riquadro per l'indicazione manuale dell'unità (cfr. lettera b).

Figura 40 – Schermata Inserimento manuale UIU

Anche in questo caso l'associazione particella derivata/unità censita al Catasto Fabbricati è riportata nel campo sottostante, previa attivazione del comando "Inserisci UIU".

Nella schermata seguente è stato da ultimo indicato il caso in cui l'unità associata alla particella derivata sia un BCNC (cfr. lettera c).

- Cliccare se si tratta di un bene censibile o non censibile
- Persona Fisica
- Persona non Fisica
- Nome: MARIA
- Cognome: BIANCHI
- Provincia di nascita: FR
- Codice Comune: 1838
- Data di nascita: 17/11/1985
- Codice Fiscale: BNCHRA855971838X
- Sesso: F
- Titolo: 01 - PROPRIETA'
- Quota di possesso: 1 / 2
- Regime (non obbligatorio):
- Aggiungi ulteriore quota di possesso
- Inserisci nuovo soggetto
- Fine Inserimento

Figura 41 – Schermata Inserimento UIU – BCNC

In questo caso, la creazione della ditta quadrata dovrà essere effettuata in modalità manuale, mediante il campo inferiore della stessa schermata.

- Cliccare se si tratta di un bene censibile o non censibile
- Persona Fisica
- Persona non Fisica
- Nome: MARIA
- Cognome: BIANCHI
- Provincia di nascita: FR
- Codice Comune: 1838
- Data di nascita: 17/11/1985
- Codice Fiscale: BNCHRA855971838X
- Sesso: F
- Titolo: 01 - PROPRIETA'
- Quota di possesso: 1 / 2
- Regime (non obbligatorio):
- Aggiungi ulteriore quota di possesso
- Inserisci nuovo soggetto
- Fine Inserimento

Figura 42 – Schermata Inserimento UIU – Inserimento ditta

Al termine dell’inserimento dei dati di ciascun soggetto, con il comando “Inserisci nuovo soggetto” viene caricato nel riquadro sottostante. Dopo l’ultimo soggetto inserito, si utilizza il comando “Fine Inserimento”. L’operazione si conclude con il comando “Fine Inserimenti UIU”.

Particella costituita: BBB | Particella originale: 221 | Superficie particella costituita: 000000048

Relitto di Ente Urbano - cod. 450

Elenco UIU

Comune Sez. Amm. Sez. Urb. Foglio Num. Den. Sub. Categoria

Inserimento UIU

Provincia Comune Sezione Sezione Urbana Foglio Mappale Subalterno

Particella: BBB - Provincia: GE - Comune: D969 - Sezione: Q - Sezione urbana: MOL - Foglio: 0044 - Numeratore: 00221 - Denominatore: - Subalterno: 0001 - Tipo: 1

☑ Cliccare se si tratta di un bene censibile o non censibile

Inserimento ditta

Persona Fisica Persona non Fisica

Nome Cognome Provincia di nascita Codice Comune Data di nascita Codice Fiscale Sesso

Titolo Quota di possesso Regime (non obbligatorio)

MARIA | BIANCHI | FR | 1838 | 17/11/1985 | BNCMRA85597838X | F | 01 - PROPRIETA' | 1 | 2 |  
 MARIO | ROSSI | GE | D969 | 12/10/1972 | R5SMRA78R9Z969J | M | 01 - PROPRIETA' | 1 | 2 |

Fine Inserimenti UIU

Figura 43 – Schermata Inserimento UIU – Fine inserimenti UIU

Si procede quindi con l’inserimento di tutte le ulteriori particelle derivate, con l’associazione delle unità dalle quali derivare l’intestazione (da estratto di mappa evoluto o manuale), ovvero con la creazione manuale della ditta quadrata.

Particella costituita: CCC | Particella originale: 221 | Superficie particella costituita: 000000036

Relitto di Ente Urbano - cod. 450

Elenco UIU

Comune Sez. Amm. Sez. Urb. Foglio Num. Den. Sub. Categoria

Inserimento UIU

Provincia Comune Sezione Sezione Urbana Foglio Mappale Subalterno

Particella: CCC - Provincia: GE - Comune: D969 - Sezione: Q - Sezione urbana: MOL - Foglio: 0044 - Numeratore: 00221 - Denominatore: - Subalterno: 0002 - Tipo: 1

☐ Cliccare se si tratta di un bene censibile o non censibile

Inserimento ditta

Persona Fisica Persona non Fisica

Nome Cognome Provincia di nascita Codice Comune Data di nascita Codice Fiscale Sesso

Titolo Quota di possesso Regime (non obbligatorio)

MARIA | BIANCHI | FR | 1838 | 17/11/1985 | BNCMRA85597838X | F | 01 - PROPRIETA' | 1 | 2 |  
 MARIO | ROSSI | GE | D969 | 12/10/1972 | R5SMRA78R9Z969J | M | 01 - PROPRIETA' | 1 | 2 |

Fine Inserimenti UIU

Figura 44 – Schermata Inserimento UIU – seconda particella costituita

Con l'apposito comando è possibile visualizzare l'elenco delle particelle derivate con l'associazione alle unità già inserite.

Figura 45 – Schermata Inserimento UIU – elenco UIU già inserite

Nella schermata seguente, viene rappresentata la situazione che si ritrova nella Relazione Tecnica Strutturata, con la particella derivata BBB alla quale viene abbinata una unità censita come BCNC, con la ditta individuata ex novo dal tecnico e con la dizione «Quote individuate dalle parti, proporzionali al diritto vantato sull'area di sedime da ciascun soggetto», alla quale corrisponderà nel censuario di Catasto Terreni l'annotazione di immobile «Quote provvisorie da definire con atto legale».

Le particelle di superficie inferiore a 2000 mq non sono state rilevate integralmente in quanto i confini non sono materializzati interamente e la committenza non ne ha richiesto la materializzazione.

Casistica B: Part. Orig. 221 Part. Cost. BBB corrispondente alla UIU: Comune D969|Sez. Q|Sez. Urb MOL|Foglio 0044|Num. 00221| Den. 0|Sub. 0001 Tipo: con variazione nella consistenza

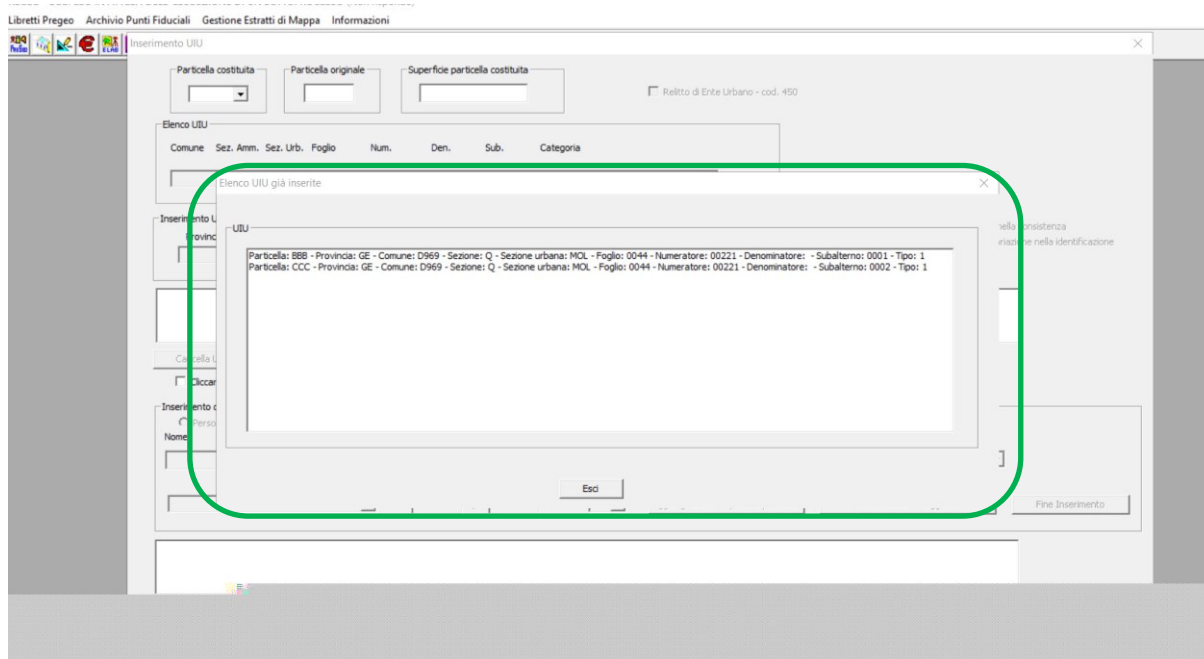
Ditta: MARIA, BIANCHI, FR, I838, 17/11/1985| BNCMRA85S97I838X| 01 - PROPRIETA' per 1/ 2

MARIO, ROSSI, GE, D969, 12/10/1972| RSSMRA72R92D969J| 01 - PROPRIETA' per 1/ 2

Quote individuate dalle parti, proporzionali al diritto vantato sull'area di sedime da ciascun soggetto

Casistica B: Part. Orig. 221 Part. Cost. CCC corrispondente alla UIU: Comune D969|Sez. Q|Sez. Urb MOL|Foglio 0044|Num. 00221| Den. 0|Sub. 0002 Tipo: con variazione nella consistenza

Ditta: come risultante al Catasto Fabbricati per la UIU indicata

Figura 46 – Schermata Relazione Tecnica Strutturata

### 5.3 Modifiche al flusso di rilascio degli estratti di mappa richiesti telematicamente e rilascio dell'estratto di mappa "evoluto"

Il flusso di rilascio dell'estratto di mappa uso aggiornamento, dalla data di progressiva estensione presso i singoli Uffici, è tracciato mediante protocollazione sul registro ufficiale dell'Ufficio competente, con attivazione a partire dalla richiesta del professionista su Sister, alla quale il sistema documentale assegna un numero di protocollazione "in entrata".

Dati di richiesta:  
Comune: BELLEGRA  
Foglio: 10  
Particella: 150

Richiedente: XXX MRT6CS29H500T  
Identificativo di richiesta: 2024RM0001164  
Identificativo di estratto: 2024RM0001165

Richiesta ricevuta il 27/03/2024

Protocollo di ingresso: ENTRATE.AOO\_R11\_VIR\_1.REGISTRO UFFICIALE.1551.27/03/2024

A green arrow points to the right from the protocol number.

Figura 47 –Richiesta di estratto di mappa con protocollo "in entrata"

A fronte della protocollazione "in entrata" attribuita dal sistema documentale alla richiesta per il rilascio della certificazione, la lettera di consegna, sottoscritta digitalmente dal Responsabile dell'Ufficio o suo delegato, dotata del numero di protocollo "in uscita", è restituita al professionista (sulla piattaforma Sister) nello stesso file compresso dell'estratto di mappa.

AGE.AOO\_R11\_VIR\_1.REGISTRO  
UFFICIALE.0001558.27-03-2024.U

Lettera di trasmissione dell'Estratto di mappa  
uso aggiornamento richiesto

Ufficio Provinciale di Roma - Territorio Servizi Catastali

Dati di richiesta:

Comune: BELLEGRA

Foglio: 10

Particella: 150

Richiedente: XXXMRT60S29H500T

Identificativo di richiesta: 2024RM0001164

Identificativo di estratto: 2024RM0001165

Richiesta ricevuta il 27/03/2024

Protocollo di ingresso: ENTRATE.AOO\_R11\_VIR\_1.REGISTRO UFFICIALE.1551.27/03/2024

Data di elaborazione: 27/03/2024

Firma

UTE\_1\_COGNOME UTE\_1\_NOME

firma digitale

Verifica di corrispondenza con il documento originale disponibile fino al 23/09/2024  
sul sito internet dell'Agenzia delle Entrate alla URL  
<http://10.50.5.228/VerGliifo/IVerificaGliifo.jsp>  
Codice di verifica:40e0f38efa - ID documento: 0900271a802f59b8

Figura 48 – Lettera di trasmissione dell'estratto di mappa con protocollo “in uscita”

Anche la comunicazione di respingimento della richiesta, firmata digitalmente dal Responsabile dell'Ufficio o suo delegato, debitamente motivata e dotata del numero di protocollo “in uscita”, è restituita al professionista (sulla piattaforma Sister), a chiusura - con esito negativo - del procedimento.

Comunicazione di chiusura con esito negativo  
del procedimento di rilascio

Ufficio Provinciale di Roma - Territorio Servizi Catastali

Dati di richiesta:

Comune: BELLEGRA

Foglio: 10

Particella: 172

Richiedente: XXX MET60S29H500T

Identificativo di richiesta: 2024RM0001166

Identificativo di estratto: 2024RM0001167

Richiesta ricevuta il 27/03/2024

Protocollo di ingresso: ENTRATE.AOO\_R11\_VIR\_1.REGISTRO UFFICIALE.1552.27/03/2024

Data di elaborazione: 27/03/2024

Non e' stato possibile dare corso alla richiesta per il seguente motivo:  
presenza di particelle con porzioni letterali

Firma

UTE\_1\_COGNOME UTE\_1\_NOME

firma digitale

motivazione

Verifica di corrispondenza con il documento originale disponibile fino al 23/09/2024  
sul sito internet dell'Agenzia delle Entrate alla URL  
<http://10.50.5.228/VerGliFo/IVerificaGliFo.jsp>  
Codice di verifica:39459246b9 - ID documento: 0900271a802f59b9

Figura 49 – Lettera di trasmissione dell'estratto di mappa con esito negativo, con protocollo "in uscita"

Sugli estratti di mappa rilasciati per uso aggiornamento è inserita una nuova riga 6 che indica la tolleranza da adottare nella verifica delle distanze misurate tra i Punti Fiduciali, sulla base di una automatica attribuzione della tipologia della zona del rilievo, determinata considerando il numero dei fabbricati, il numero di atti di aggiornamento presentati e la differenza di quota (massima e minima) tra i Punti Fiduciali presenti nel foglio.

```

7|4|60L|61L|62L|63L|NT|
7|7|64L|65L|66L|67L|68L|69L|70L|NT|
7|2|71L|72L|NT|
6|DITTA|437|REBOANI, MASSIMO|RBNMSM29P08L719V|Proprieta` per 1/4|
6|DITTA|437|REBOANI, PIERO|RBNPRI32E10L719A|Proprieta` per 1/4|
6|DITTA|437|PIPPI, PIPPO|PPPPPP72A64D643T|Proprieta` per 1/4|
6|DITTA|437|COMUNE DI COLLEVECCHIO|COLLEVECCHIO con sede in -I00074260845|Proprieta' per 1/4|
6|PARCELLA|437|01|ULIVETO |11500|11126|23.76|20.79|SN|
6|PFCART|PF16/0050/C876|9763.781|-72991.576|
6|PFCART|PF01/0110/C876|9602.001|-73128.851|
6|PFCART|PF04/0110/C876|9439.992|-73275.310|
6|PFCART|PF15/0110/C876|9698.764|-72962.226|
6|PFCART|PF04/0120/C876|9529.226|-72800.670|
6|PFCART|PF08/0120/C876|9369.415|-72853.554|
6|PFCART|PF12/0120/C876|9183.770|-72718.591|
6|PFCART|PF05/0120/C876|9200.801|-72560.707|
6|ZONA|1 - Zona Urbana o di espansione urbanistica|
6|DISTORSIONE|2.00|
6|SCALAORIGINARIA|2000|
6|INQUADRAMENTO|9765.5240000002|-73275.0639999998|0.1693333333|0|0|0|

```

Figura 50 – Estratto di mappa uso aggiornamento: riga 6 con indicazione della zona del rilievo

In fase di predisposizione dell’atto di aggiornamento, nel pannello delle “Dichiarazioni tecniche” non sarà più necessario, quindi, effettuare manualmente la scelta della zona del rilievo, perché sarà automaticamente selezionata sulla base della relativa informazione riportata sull’estratto di mappa.

Figura 51 – Selezione automatica della zona del rilievo

La richiesta all'Ufficio competente dell'estratto di mappa ad uso aggiornamento effettuata dal professionista consente anche il rilascio di un estratto di mappa cosiddetto "evoluto", costituito dall'integrazione dell'attuale estratto di mappa ad uso aggiornamento, con le informazioni alimentate dall'archivio censuario del Catasto Fabbricati.

La richiesta dell'estratto di mappa "evoluto" è attualmente facoltativa, il tecnico professionista potrà richiedere le informazioni sulle particelle di Catasto Terreni correlate alle unità censite al Catasto Fabbricati che saranno oggetto di aggiornamento, per un massimo di dieci unità immobiliari urbane indicate all'atto della richiesta.

Di seguito è rappresentata la schermata della piattaforma telematica Sister attraverso la quale è possibile richiedere le informazioni delle unità immobiliari urbane che saranno oggetto di aggiornamento.

### Estratti di mappa per aggiornamento

---

Ufficio provinciale di:

Comune:   Sezione:

Per conto di:

Foglio:

Particelle:

Acque (Particelle limitrofe):

Strade (Particelle limitrofe):

Informazioni:

Protocollo dell'estratto di cui si richiede la sostituzione - Provincia:  Numero:  Anno:

Protocollo dell'eventuale atto pregresso per preallineamento cartografico - Provincia:  Numero:  Anno:

Si intende richiedere le informazioni delle unità immobiliari urbane che saranno oggetto di aggiornamento?  SI  NO

Comune:   Sezione Amministrativa:

Sezione Urbana:  Foglio:  Particella catasto fabbricati:  /  Subalterno:  Particella catasto terreni:

| Identificativo Catasto Fabbricati |                        |                |        |            |            | Identificativo Catasto Terreni |
|-----------------------------------|------------------------|----------------|--------|------------|------------|--------------------------------|
| Comune                            | Sezione Amministrativa | Sezione Urbana | Foglio | Particella | Subalterno | Particella**                   |
| <input type="checkbox"/>          | ROMA                   |                | 100    | 100        | 1          | 100                            |

\*\* Da indicare solo il numero della particella di Catasto terreni correlata alla uiu e richiesta nell'Estratto di mappa

Figura 52 – Finestra Sister esempio di richiesta estratto di mappa "evoluto"

L'estratto di mappa "evoluto" integra i contenuti relativi alle informazioni cartografiche e dell'archivio censuario di Catasto Terreni (già presenti nell'ordinario estratto di mappa), con le informazioni relative al Catasto Fabbricati, nei casi in cui l'operazione catastale riguardi gli "Enti urbani", quindi vada ad interessare unità già censite al Catasto Fabbricati.

Tali informazioni sono ricomprese nel file alfanumerico (.emp) che costituisce parte dell'estratto di mappa per aggiornamento.

Nell' **EdM evoluto** saranno inseriti tutti gli intestatari delle U.I.U. richieste. Per i beni comuni non verranno inseriti gli intestatari. Nelle nuove righe 6 relative agli immobili sono riportati, oltre alle particelle correlate al CF, anche i dati di classamento (categoria, classe, consistenza e RC)

6|DITTA|762|GARIBALDI, GIUSEPPE, CIVITAVECCHIA, 11/10/1969|GRBGSP69R51H773O|Proprieta` per 1/2|  
6|DITTA|762|VERDI, GIUSEPPE, ROMA, 23/02/1970|VRDGPS70B23E501S|Proprieta` per 1/2|  
6|DITTA|919|BIANCHI, ANTONIO, MILANO, 17/02/1937|FCHGNT37T17T501D|Proprieta` per 1/2|  
6|DITTA|919|ROSSI, MARIO, MILANO, 29/05/1938|RSSMRA38E29F205Y|Proprieta` per 1/2|

6|DITTA|U|850|1|BIANCHI, ANTONIO, MILANO, 17/02/1937|BNCNTN37T17T501D|Proprieta` per 1/2|  
6|DITTA|U|850|1|ROSSI, MARIO, MILANO, 29/05/1938|RSSMRA38E29F205Y|Proprieta` per 1/2|  
6|DITTA|U|850|2|VERDI, GIUSEPPE, ROMA, 23/02/1970|VRDGPS70B23E501S|Proprieta` per 1/1|

6|PARTICELLA|762|04|SEMINATIVO|2500|2336|19.37|8.39|SR|  
6|PARTICELLA|828|00|ENTE URBANO|5600|5599|0|0|SN|  
6|PARTICELLA|919|04|SEMINATIVO|31592|27969|244.74|106.05|SN|

6|PARTICELLA|U|828|850|1|A03|3|5.5|1000.00|  
6|PARTICELLA|U|828|850|2|D08|0|0|8000.00|  
6|PARTICELLA|U|828|850|3|BCNC|

Figura 53 – Estratto di mappa "evoluto" file .emp

## 5.4 Gestione dei dati del rilievo satellitare

Nella versione “10.6.3 - APAG 2.15” della procedura Pregeo 10, è stata implementata una evoluzione della funzionalità di gestione dei dati GNSS. Tale funzionalità permette di trattare ed elaborare i dati di rilievo direttamente all’interno del *software* Pregeo.

In particolare, viene data al professionista la possibilità di:

- elaborare il file del rilievo scaricato dal ricevitore;
- ottenere con dei *tool* di rappresentazione grafica le informazioni sulle coordinate dei punti e sulle distanze tra punti;
- sovrapporre, in presenza di un collegamento *internet*, il rilievo alla cartografia catastale WMS;
- scaricare il file delle coordinate ECEF (Geocentriche) del rilievo in estensione (.csv);
- escludere eventuali punti con scarto quadratico medio elevato;
- predisporre il libretto delle misure con l’individuazione automatica dal rilievo delle coordinate della “Reference” o “Stazione Permanente” di una rete pubblica o privata.

Dal menu “Libretti Pregeo” si seleziona prima “Servizio” poi “Gestione GNSS” per accedere alle schermate successive per la gestione dei dati di rilievo effettuato con strumentazione satellitare.

Figura 54 – Menu di scelta funzione “Gestione GNSS”

La gestione dati GNSS per la produzione del libretto Pregeo consente di importare e convertire un file di rilievo satellitare eseguito in modalità RTK, proveniente dal *controller* di uno dei ricevitori proprietari indicati nella schermata di conversione *file*.

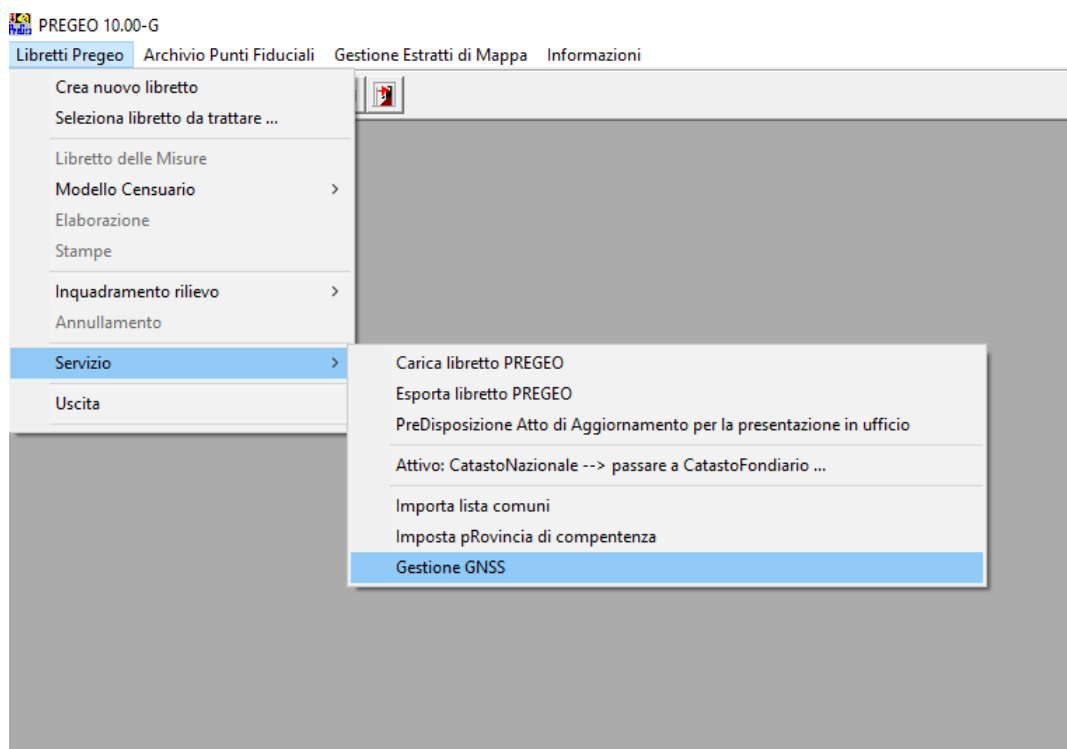

Figura 55 – Schermata di conversione file modalità RTK

Al momento della selezione del comando “File proprietario convertito” appare automaticamente il messaggio di chiusura della finestra “Conversione Baseline RTK – Basi Convertite” ed è necessario premere “Sì” per andare avanti.

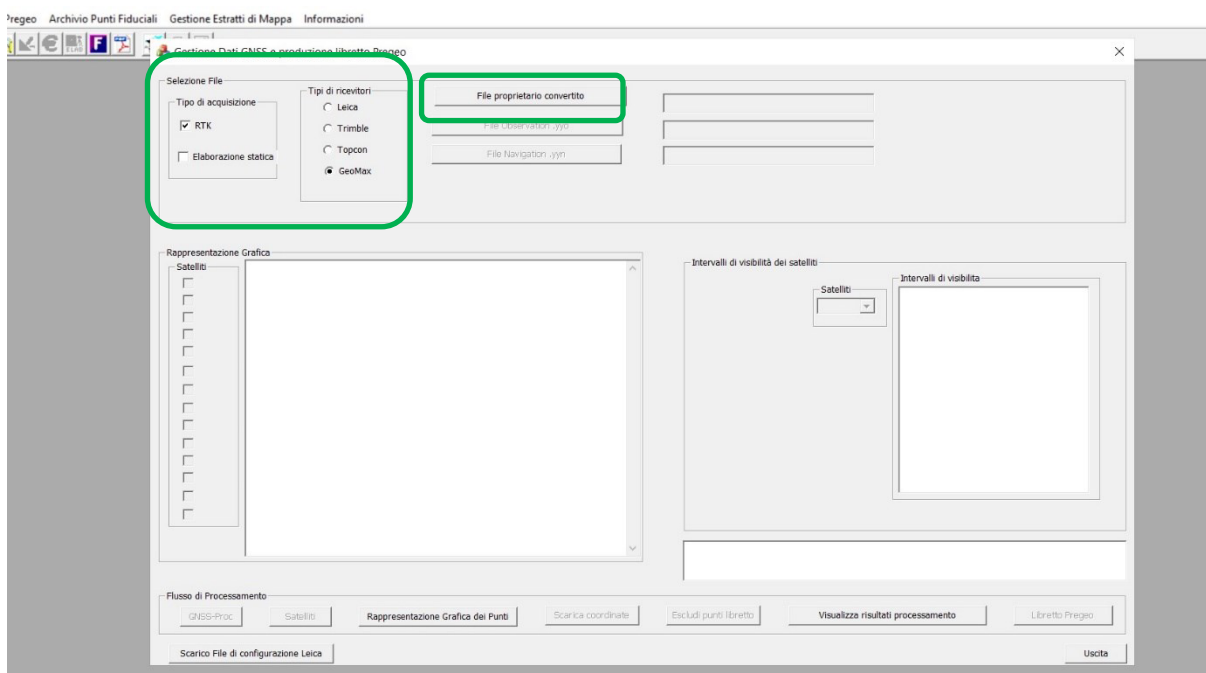

Figura 56 – Schermata messaggio di chiusura finestra

Importato il file di rilievo, si avvia in automatico il processamento dei dati.

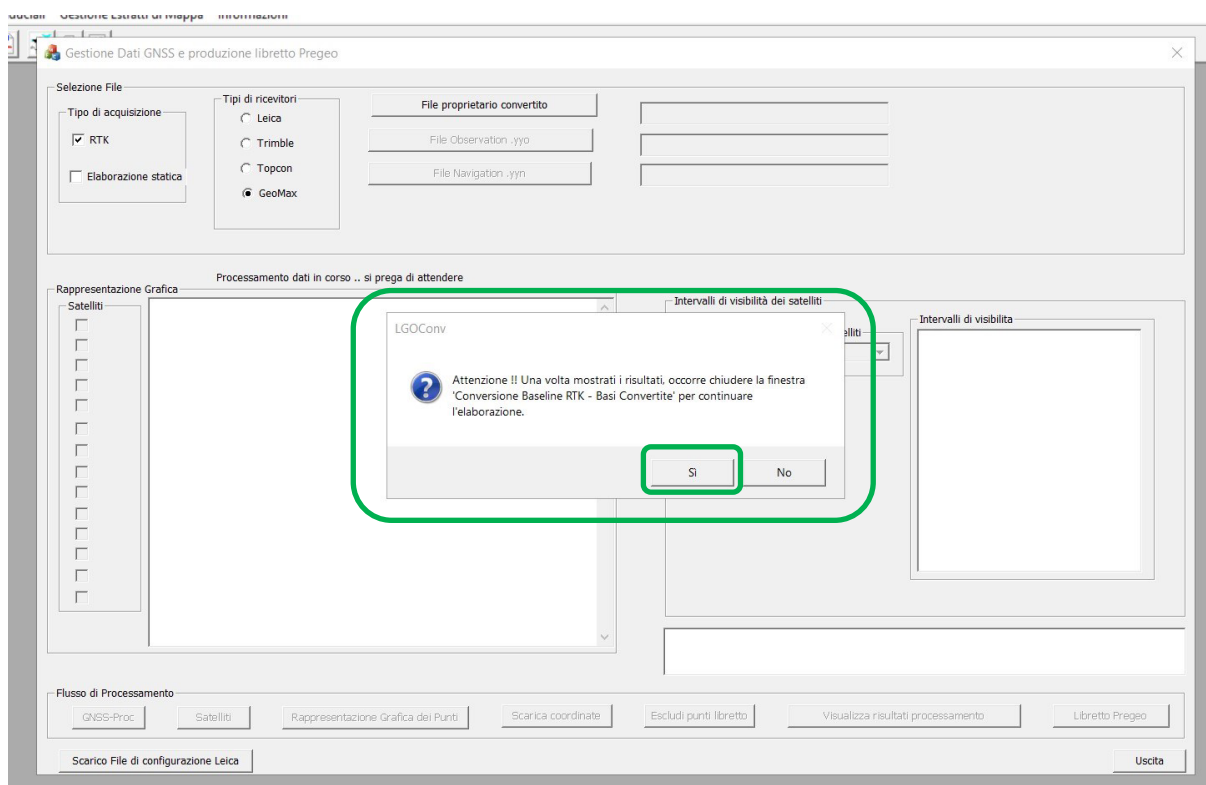

Figura 57 – Schermata risultati del processamento

Alla chiusura della finestra “Conversione Baseline RTK – Basi Convertite” comparirà il messaggio della corretta conversione del file.

Figura 58 – Schermata di avvenuta conversione file modalità RTK

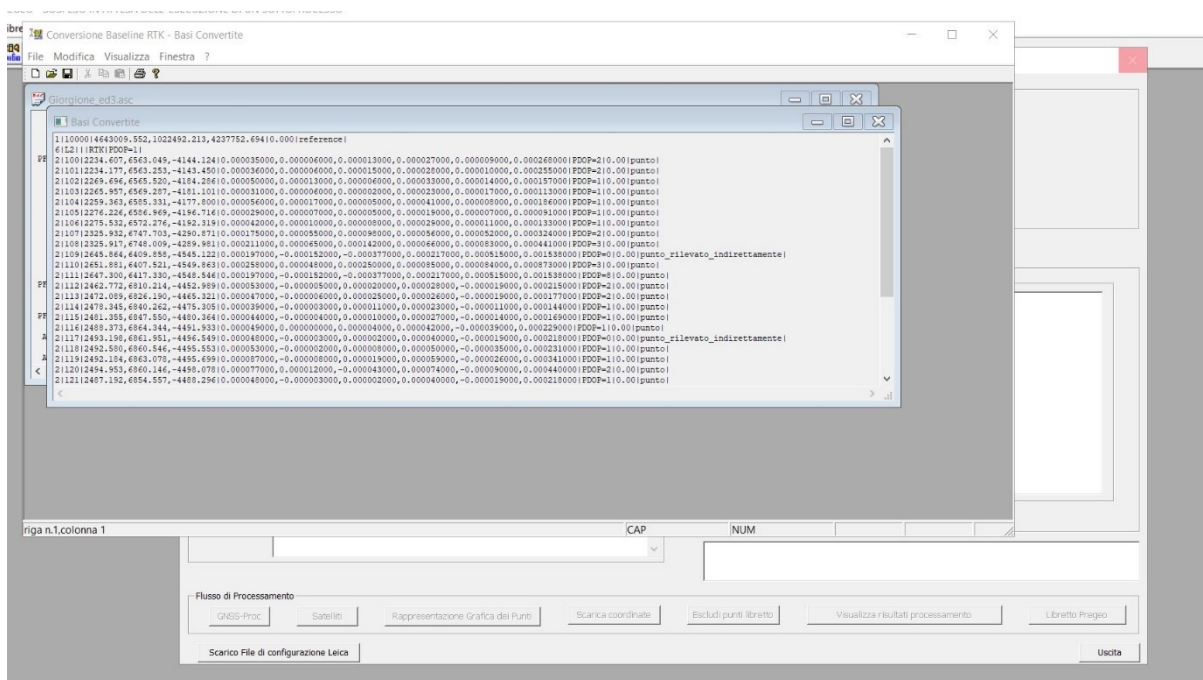

Figura 59 – Schermata Gestione Dati GNSS e produzione libretto Pregeo

La schermata Gestione Dati GNSS e produzione libretto Pregeo, dopo aver selezionato e convertito il file di rilievo, consente in sequenza di ottenere, attraverso i corrispondenti comandi, una rappresentazione grafica dei punti, lo scarico del file delle coordinate ECEF (Geocentriche) del rilievo in estensione .csv, l'esclusione di eventuali punti con scarto quadratico medio (s.q.m.) elevato e la visualizzazione dei risultati del processamento.

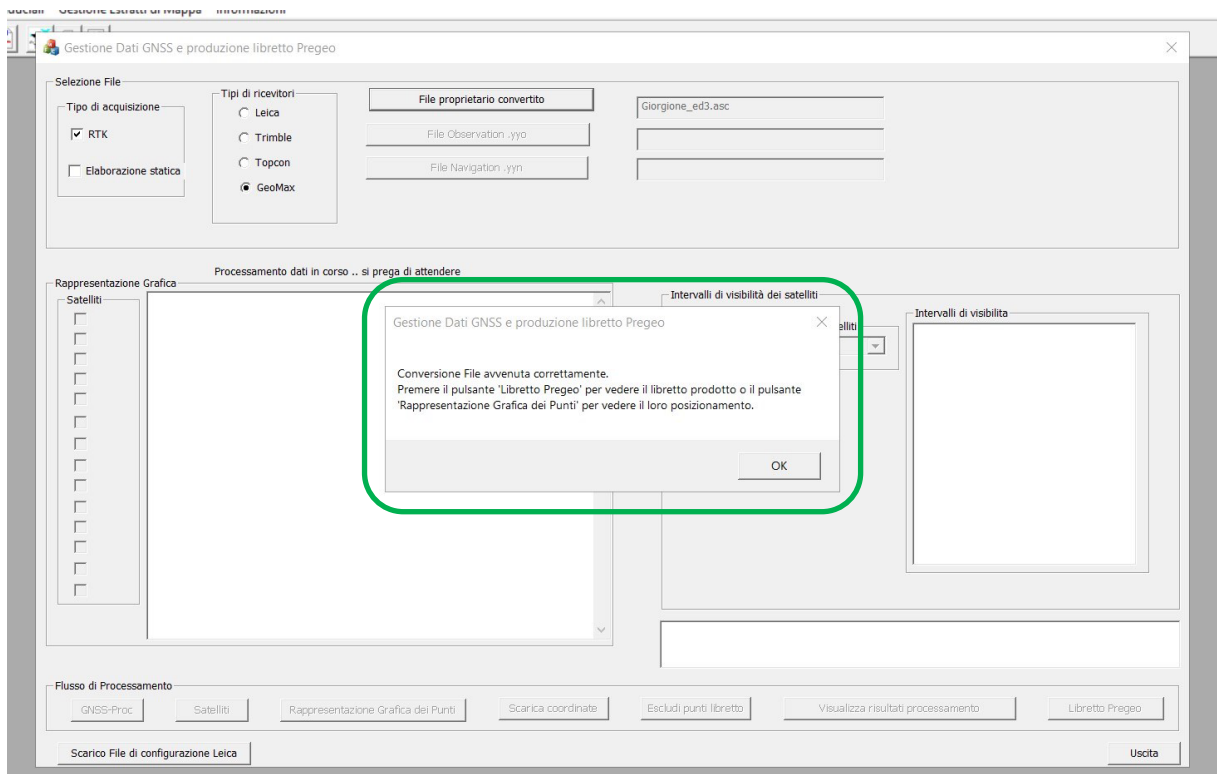
In particolare, selezionando il comando "Rappresentazione Grafica dei Punti", attraverso alcuni *tools* presenti nell'applicazione, è possibile sovrapporre, se disponibile un collegamento *internet*, il rilievo alla cartografia catastale WMS ed avere informazioni sulle coordinate dei punti rilevati e/o sulle distanze tra punto e punto.

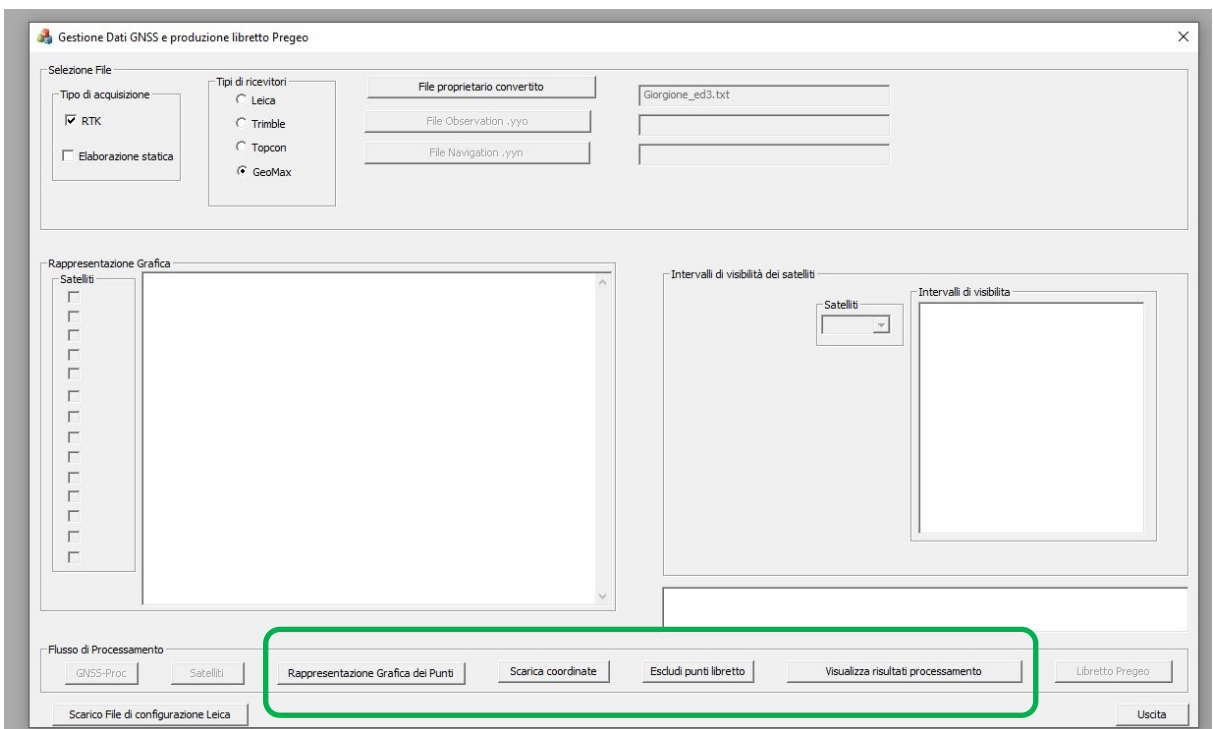

Figura 60 – Sovrapposizione rilievo cartografia catastale WMS

Il comando "Scarica coordinate" consente di salvare le coordinate ECEF (Geocentriche) del rilievo in estensione (.csv).

La predisposizione del libretto Pregeo avviene attraverso la selezione del corrispondente comando.

Figura 63 – Schermata di selezione comando Libretto Pregeo

Dopo aver selezionato il tasto “Libretto Pregeo” si attiva la visualizzazione del libretto e si può procedere alla sua archiviazione.

Figura 64 – Schermata di anteprima del libretto

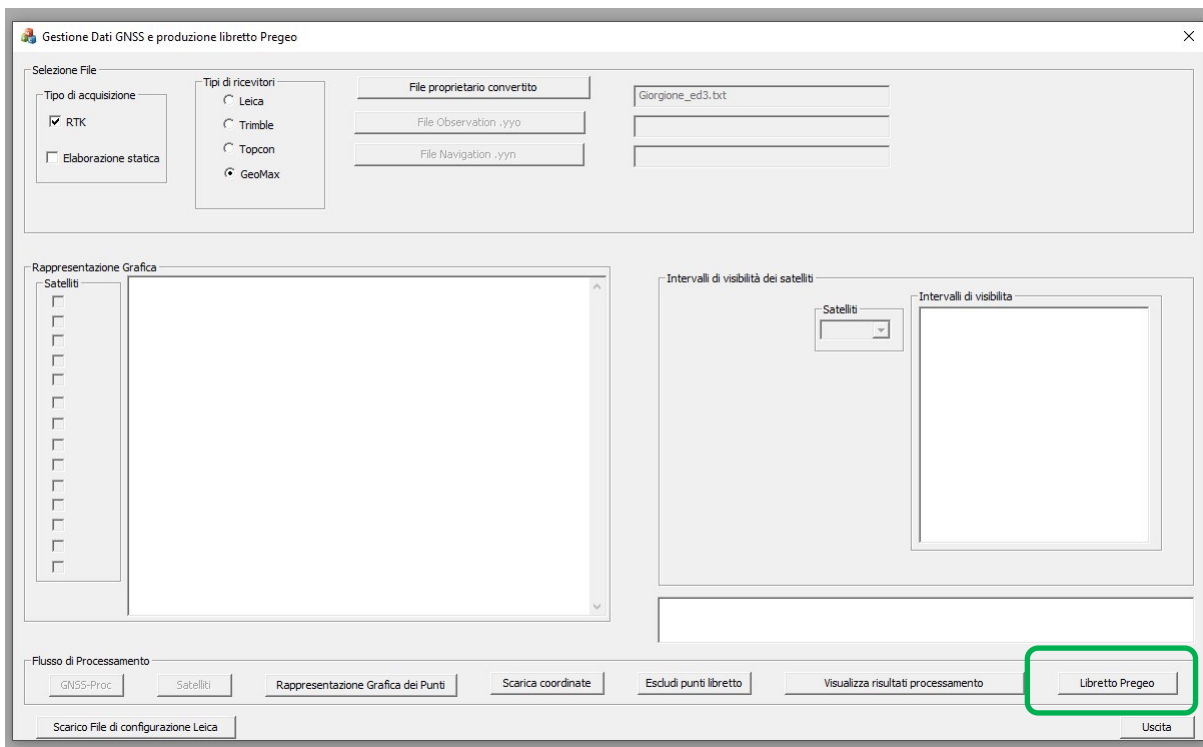

Figura 65 – Schermata di avvenuta archiviazione del libretto

L'archiviazione viene effettuata nell'archivio Pregeo in automatico.

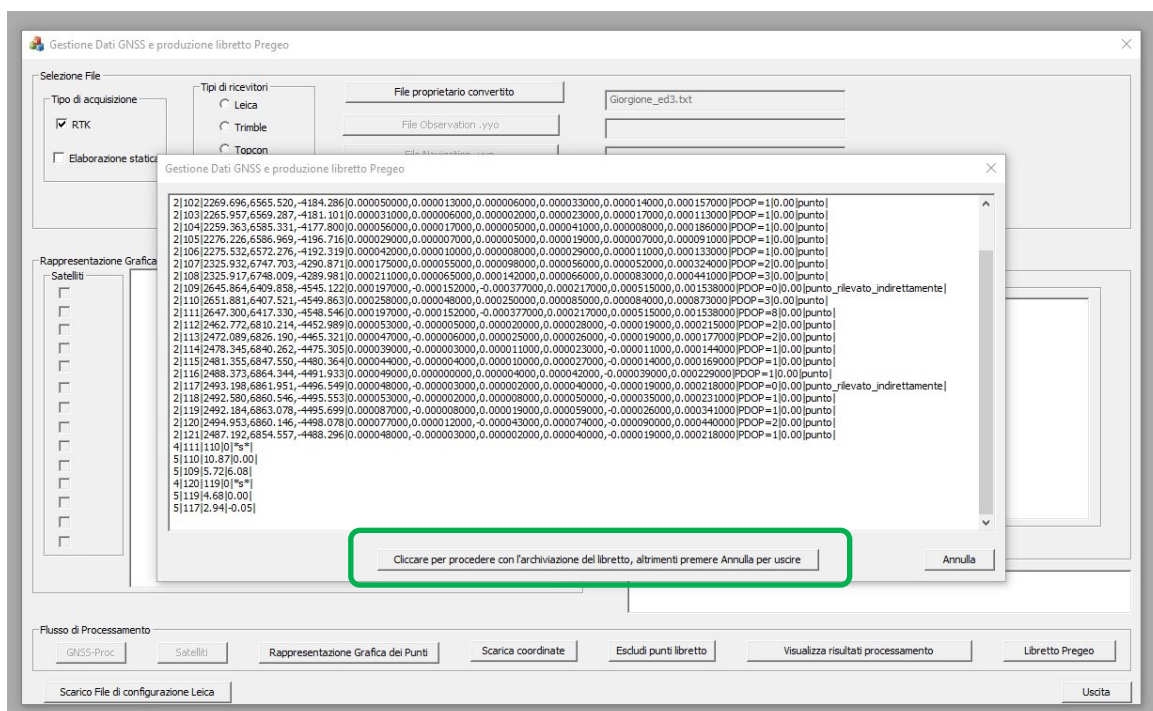

Figura 66 – Schermata Selezione libretto dall'Archivio

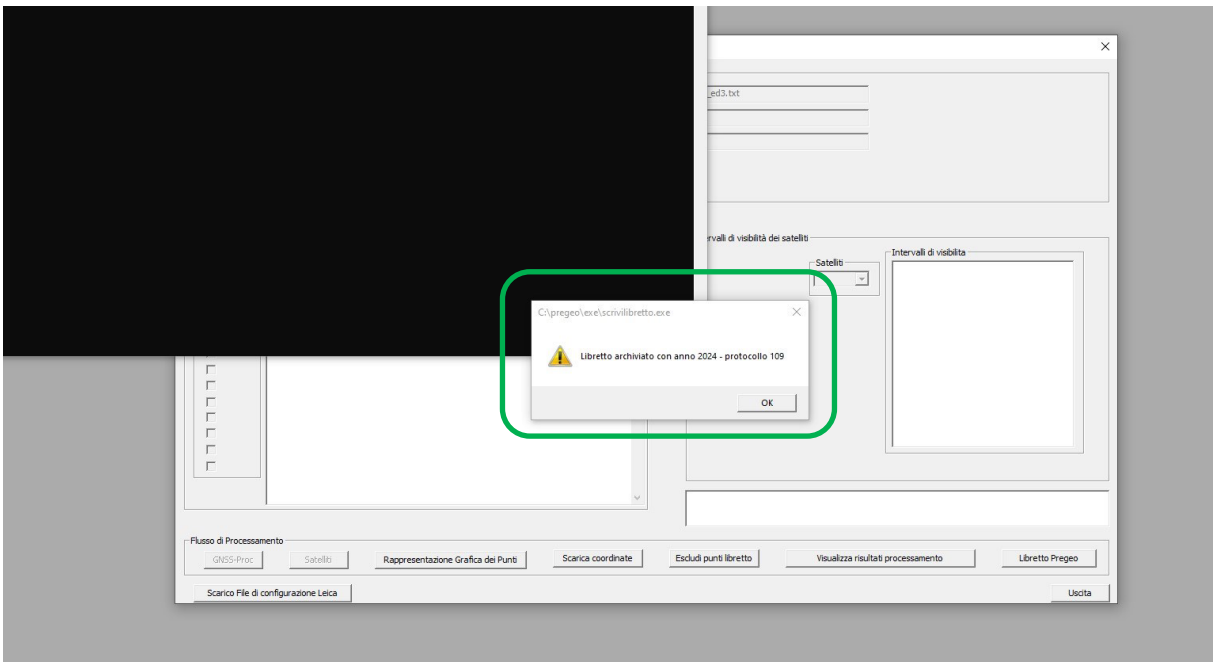
La gestione dati GNSS per la produzione del libretto Pregeo consente di importare e convertire un file di rilievo satellitare eseguito in modalità Elaborazione statica (*post processing*) proveniente dal *controller* di uno dei ricevitori proprietari indicati nella schermata di conversione *file*. Per questo tipo di acquisizione i *file* da importare sono:

- *File* proprietario del ricevitore
- *File* Observation.yyo (*file* osservazione)
- *File* Navigation.yyn (*file* navigazione)

Si evidenzia che, per poter effettuare lo scarico dei dati direttamente in Pregeo, gli utilizzatori della strumentazione Leica e Geomax dovranno aver importato nei ricevitori il relativo *file* di formato.

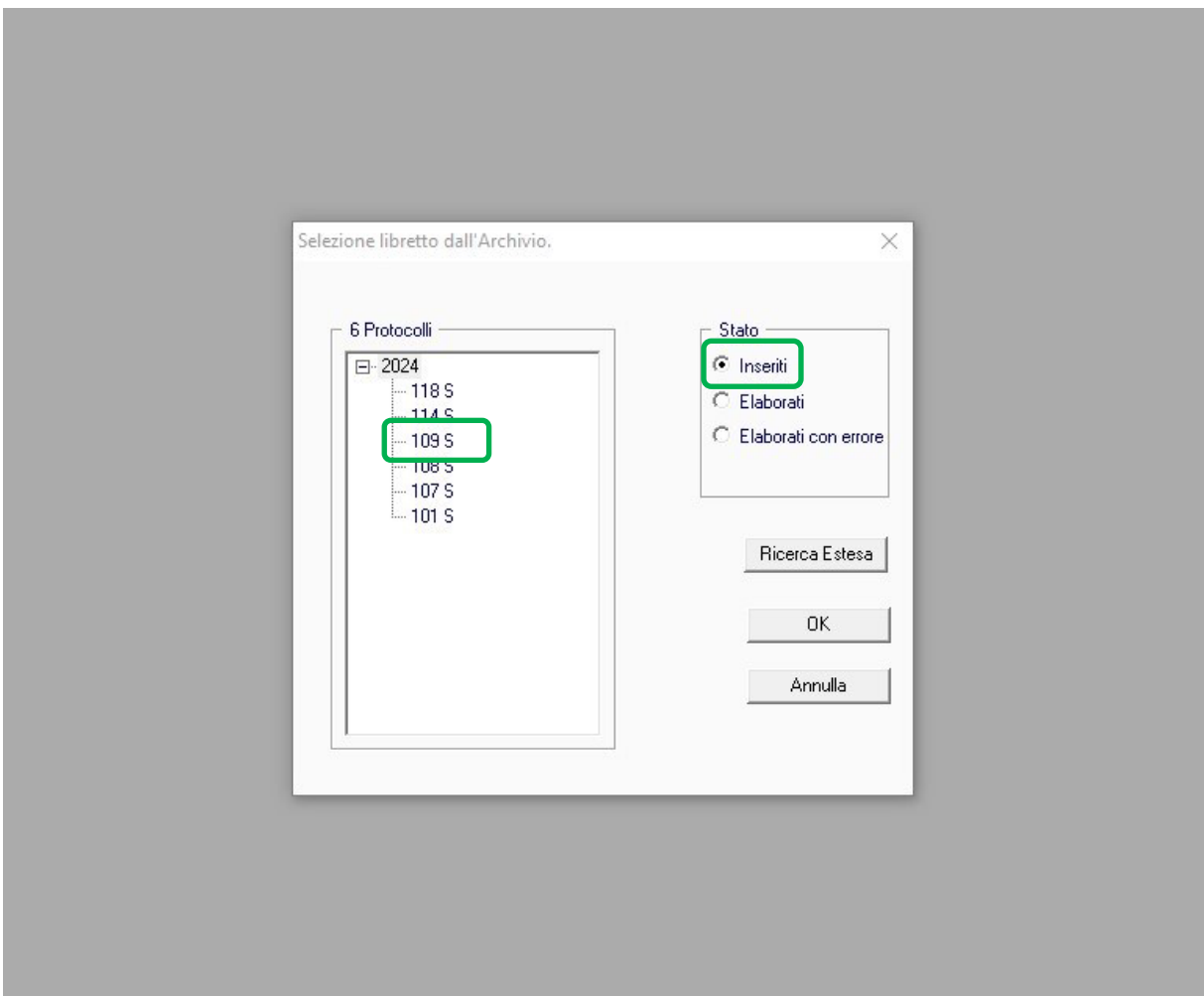

Figura 67 – Schermata di conversione file modalità Elaborazione statica

Una volta inseriti i tre file suddetti, con il comando “GNSS-Proc” vengono elaborati i dati del rilievo.

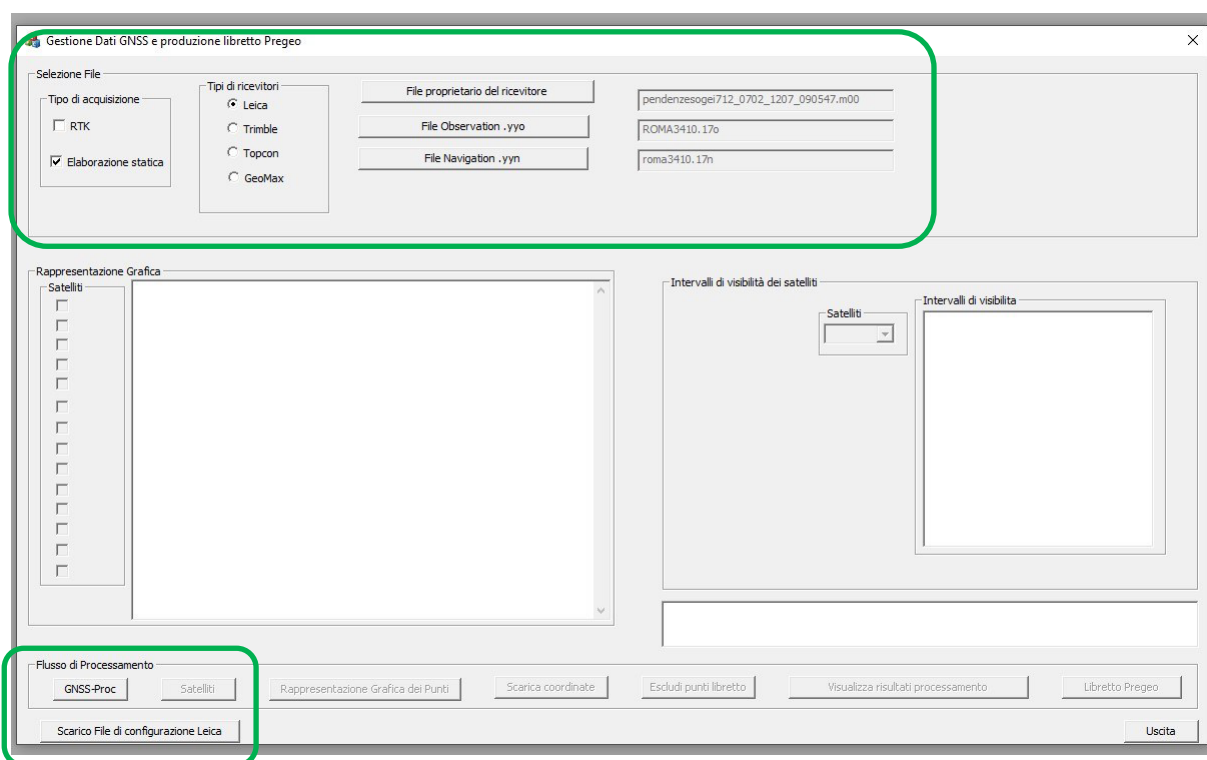

Figura 68 – Schermata risultati del processamento

Con gli appositi comandi sarà possibile escludere dal processamento uno o più satelliti, completamente o per intervallo di visibilità<sup>16</sup>.

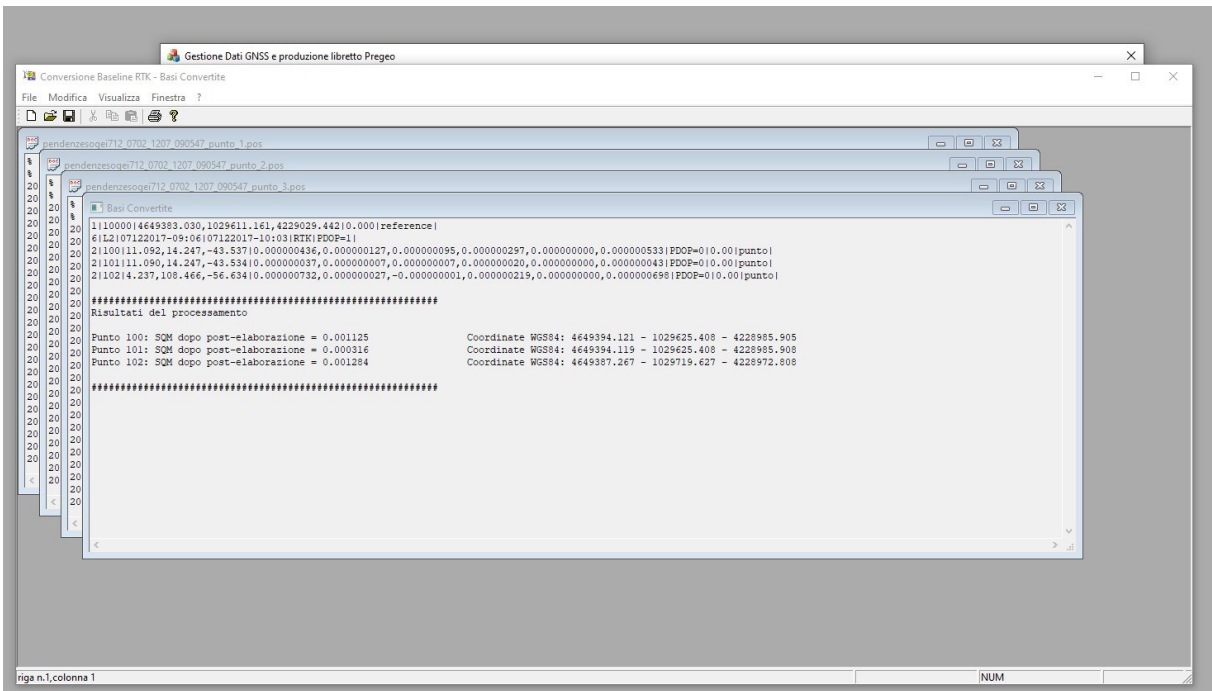

Figura 69 – Schermata di analisi del tracciato dei satelliti

<sup>16</sup> L'esclusione per intervallo di visibilità verrà implementata nella prossima *release* del Pregeo in architettura *web*.

Come per la modalità RTK, il libretto Pregeo viene generato dall'omonimo comando e archiviato tra i libretti nello stato "Inseriti".

Selezionato il libretto da trattare, la procedura in modo automatico individua dal rilievo eseguito le coordinate della "Reference" o della "Stazione Permanente" di una rete pubblica o privata, inserendola sul libretto Pregeo, nella riga 1, con l'identificativo "10000".

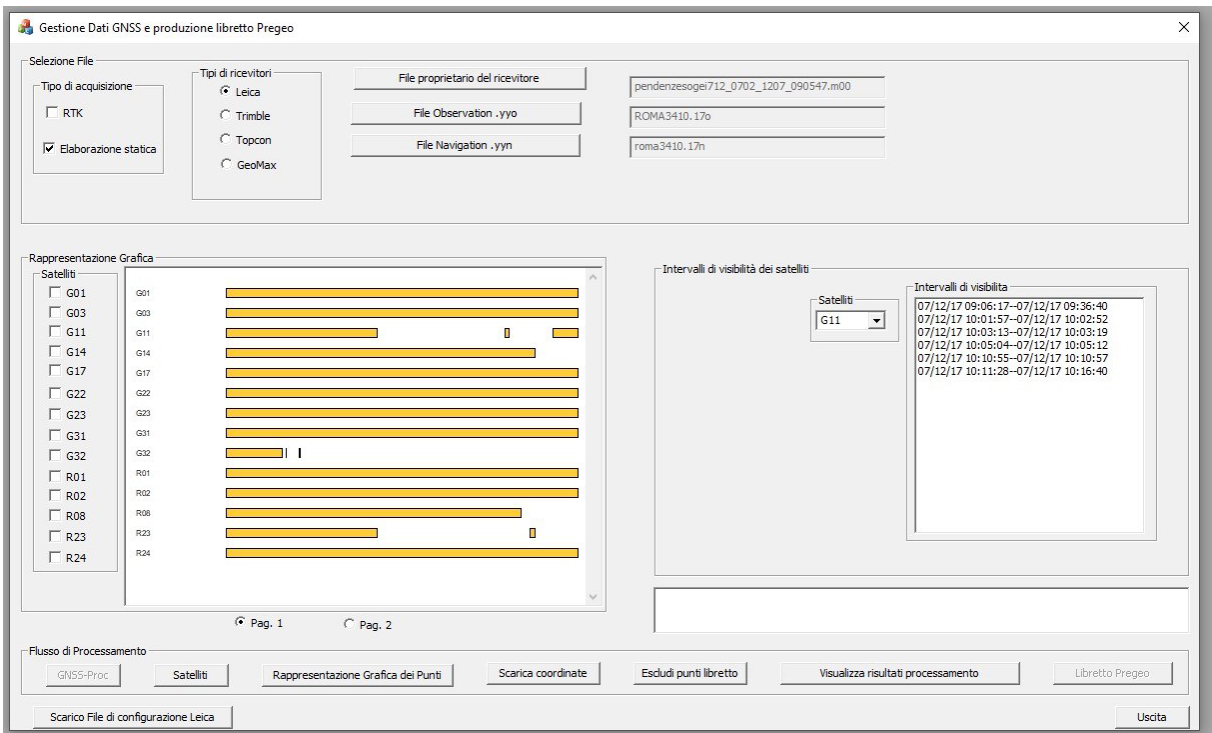
Il professionista dovrà selezionare la metodologia del rilievo tra quelle indicate:

- PPS: rilievo in modalità elaborazione statica (*Post Processing System*)
- NRTK: *Network Real Time Kinematic*
- RTK: *Real Time Kinematic*
- REALVRS: in caso di correzione di rete di tipo VRS che si basa sulla creazione di una stazione virtuale in una zona prossima alla posizione del rover

Il punto "10000" sarà individuato come "Reference" con attivazione automatica del *check-box*: «Coord geocentriche note riferite a reti GNSS» nel caso di rilievo in modalità PPS o NRTK.

Figura 70 – Schermata selezione riga 1

La procedura in modo automatico individua sul primo punto del rilievo, corrispondente alla prima riga di tipo 2, la stazione "100", punto di emanazione delle "baseline".

Il punto “100” dovrà essere individuato come punto “VRS” selezionando il *checkbox*: «Rappresenta punto di emanazione del rilievo» in modo da capovolgere la “baseline” dalla “Reference” alla “VRS”.

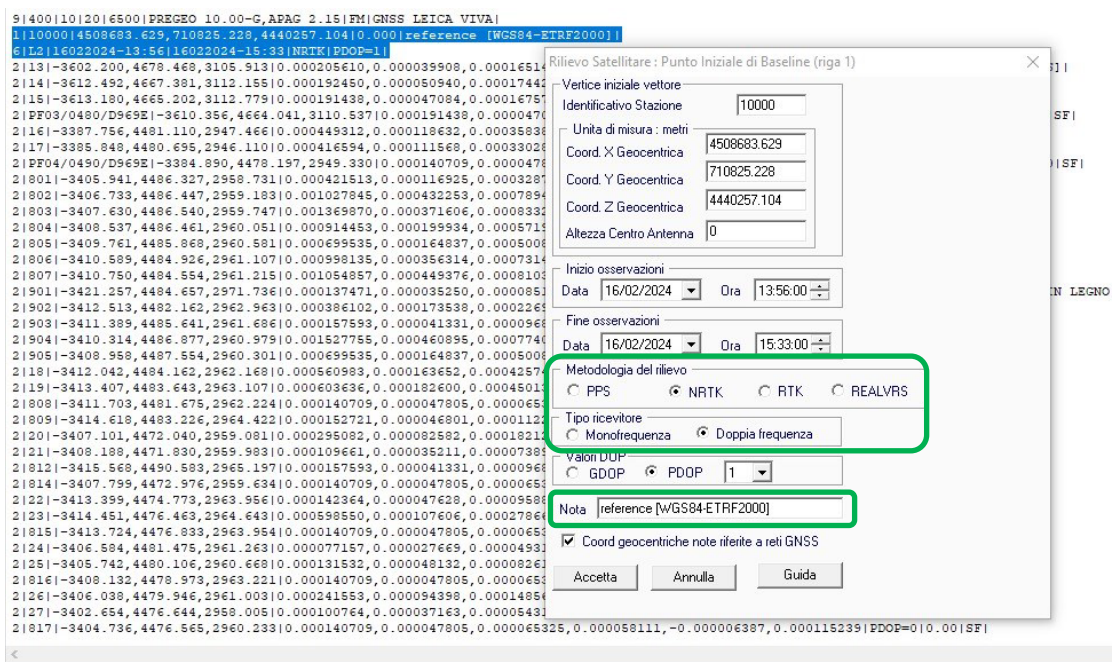

Figura 71 – Schermata selezione riga 2

È comunque facoltà del tecnico la scelta del punto di emanazione del rilievo che potrà essere diverso dal primo punto rilevato ma che dovrà corrispondere sempre alla prima riga di tipo 2.

Nella figura seguente è rappresentata la grafica del rilievo con il capovolgimento della “baseline”, dopo aver adottato tutte le indicazioni dalla “Reference” alla “VRS”.

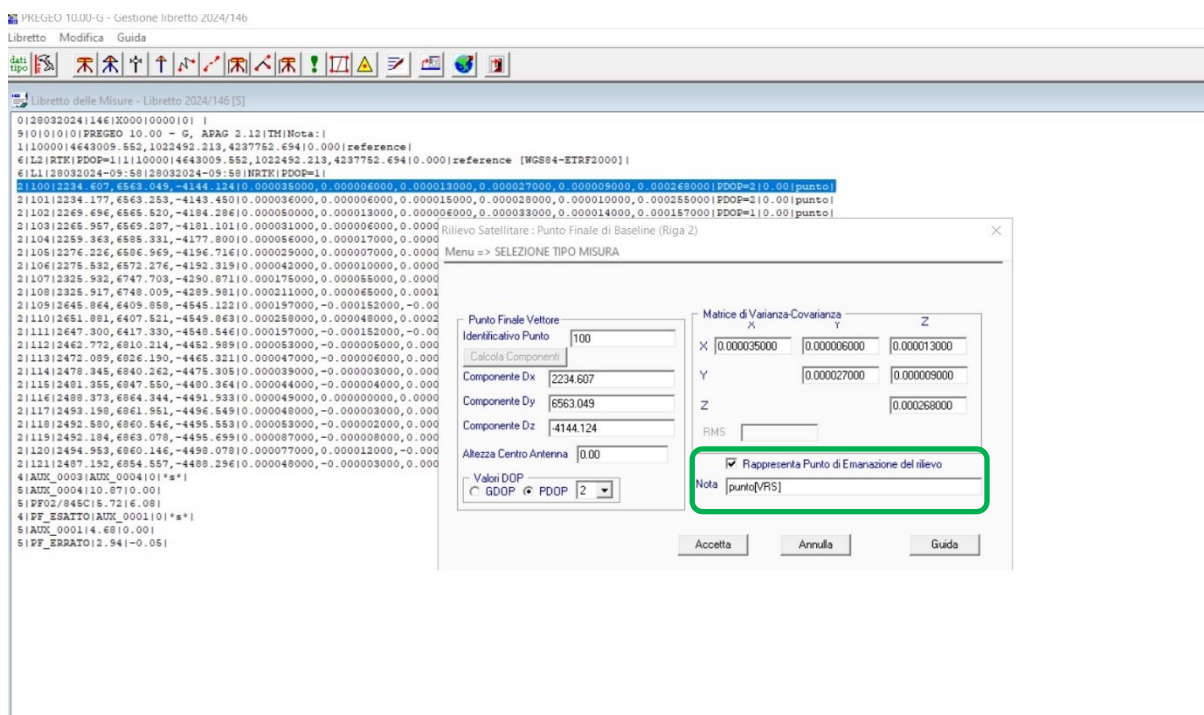
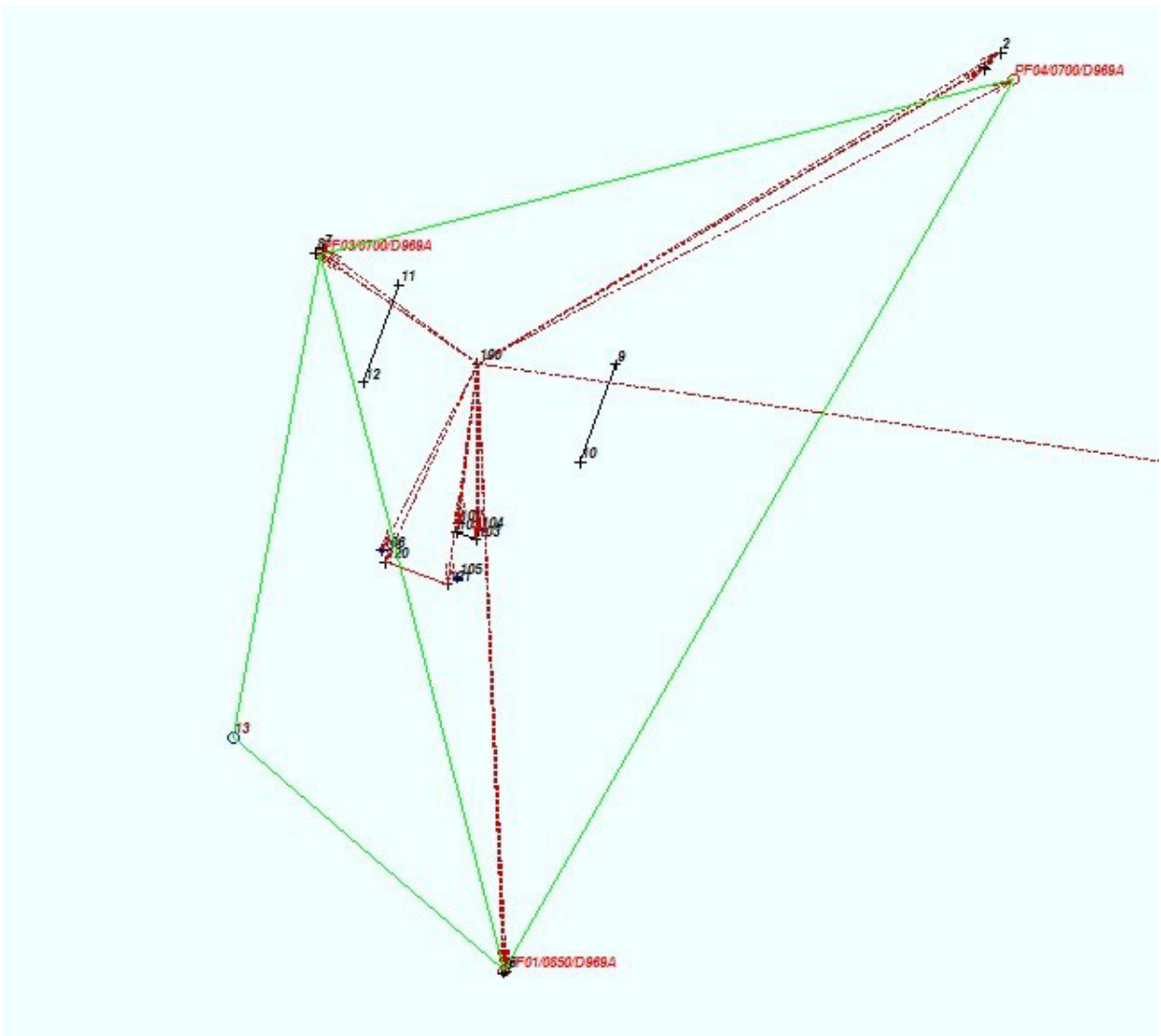

Figura 72 – Grafica del rilievo